(第三種郵便物認可大正十一年七月二十四日)

滿洲報

發行人 王平山 編輯人 金念曾 印刷人 金蘊章

(本報價目)每月一圓三角六個月七圓二角全年十三圓八角報費先惠郵票不收(外國除日本概加郵稅)(廣告刊資)一行十二字起碼一日每行一圓特別地位加倍長期者另議以上俱以現大洋爲本位但朝鮮臺灣日本及其他地即以日本金幣爲本位

發行所 滿洲報社 大連市常盤町二十九番地 電話 編輯部(長)七五一三番 四〇三四番 經理部(長)二二四六二番 社長室(長)二一八一四番 振替貯金口座(大連)三七一二番

THE MAN CHOU PAO 29—31 Tokiwacho Dairen, Manchuria

昭和八年十月二十六日

以宋子文辭職爲前提 國府起用親日派

於新陣容整備後 中日直接交涉始可具體化

以蔣汪合作爲基調之寧國府根據三次廬山會議之決定爲實行親日政策計晝另立具體的陣容刻已着手實行査此次爲行親日政策將以宋子文辭職爲其前提茲誌其新陣容如左

中國銀行南京支店經理 吳震修任駐日公使 湖北省政府首席張群任財政部長 駐日公使 蔣作賓任湖北省政府首席

關於新任駐日公使國府似已向日本外務省徵求同意一方抗日派巨頭宋子文之態度由歐美借款歸國後忽趨軟化據聞因美棉麥借款之完全失敗與受浙財閥猛烈反對其抗日策今後若不放棄親美政策與蔣汪共同轉徃對日妥協政策雖今後縱有百萬元之借款浙財閥亦將不允且今値剿共時期無法籌餉 宋本人鑒於此種情勢前次曾通之親日五巨頭即表明辭任 另據一部份相傳北平政委會亦將解散黃郛或專任外長 顧黃氏現在坐鎭華北惟努力促進日滿兩國與華北間之親善關係是以外長一席當仍由汪精衛兼任事實上由日本通之外次唐有壬氏自由運用其手腕至於吳震修乃張公權之先輩東京帝大出身從此蔣汪兩巨頭網羅日本使黃郛駐華北蔣作賓屆湖北唐有壬置南京張群在上海吳震修駐東京等以配置對日親善陣容而中日直接交涉據當於該新陣容整備後始可具體化云(廿五日北平電)

宋決辭職原因 歸國以後即四面楚歌

南京政府巨頭財政部長宋子文終不能與時運相抗勢將變爲秋風落寞之身即最近當地消息家間盛傳宋子文辭職說漸次有力化二十二日已向行政院提出辭表且二十三日對財政部全部職員命令趕辦交代査宋子文辭職原因係本年八月末宋子文外遊歸國後欲得行政院之職而未遂最近關於江西共匪討伐費並華北財政補助費等在宋子文之手腕已無法籌辦其唯一後援者之金融界有力者今回亦不聽從宋子文之意卒致宋子文殆處於四面楚歌之中遂至決意辭職云(上海廿五電)

恩廳長因公到京

熱河省公署實業廳長恩麟氏刻爲報告省境之內應興應革之實業鑛務諸般要政請准上長接洽陳述並擬赴山三道峰允許於二十三日到京下車街熱河省公署駐京辦公處會後即赴自强街實業部報到分見張仙濤上將有所稟陳云

撫寧匪賊被包圍 四五日可解決

于學忠談灤東剿匪情況

于學忠於二十四日午後二時自北平歸津對灤東地區掃匪情況談話如左 保安隊目下包圍撫寧李際春部在田各莊一帶賫希哲部在紫荊山周毓英在西門附近撫寧城內尙有匪賊一千餘名頑强抵抗然於四五日中當可解決云(廿五日天津電)

殷汝耕將赴平

與汪精衛唐有壬協議後

新任爲河北非武裝地帶密雲薊縣地區觀察員之殷汝耕俟與汪精衛外交次長唐有壬繼續協議後之一兩日內赴平云(二十五日北平電)

菱刈軍司令官 於日滿官民歡迎中到奉

關東軍司令官全權大使關東長官菱刈將軍於奉天市民盛大歡迎裏帶從幕僚於廿五日午後一時二十八分安抵奉天驛歡迎者日本側有井上守備隊司令官及在奉各部隊蜂谷總領事栗野地方事務所長立川署長木下在鄉軍人會長各機關代表者滿洲國側有臧省長三谷警務廳長及各廳長閻市長等日滿官民將軍於列車最後部展望車莞爾含笑一同齊呼萬歲將軍則一一舉手爲禮由蒲田奉天驛長先導入驛之貴賓室在奉天驛貴賓室小憩菱刈將軍受守備隊司令官等之歡迎辭及蜂谷奉天總領事臧省長日滿官民之拜訪

副參長飛齊 列席廿五日參事官會議

關東軍參謀副長岡村閣下同參謀原田大佐田中中佐及副官泉大尉等爲列席二十五日至二十七日三日間於齊齊哈爾開會之參事官會議已於二十四日午前十時半乘飛機赴齊矣

如不自動道歉 即行積極策

關於怪文書問題 日本對俄之方針

關於怪文書問題其後日當局惟監視蘇聯之態度未出積極的行動蓋以爲惟有無言之威脅或於日方有效果故決定今後仍守沈默以監視之然此間俄政府若仍不深加反省對於自己之不信行爲自動道歉日轉利用周圍之國際關係對日持續反抗的態度時則當局勢必相機出以斷然之積極策 故此問題之推移仍極重要又目下延期中之北鐵讓渡交涉尙須斟酌滿方之意嚮但本問題苟非獲得誠意的解決則日本不能再取斡旋之勞云(國通廿五日東京電)

陪觀演習之滿洲國武官

陪觀福井縣下陸軍特別大演習之滿洲國陸軍上將于芷山執政府警衛長佟濟照等一行及滿洲國武官視察團廿九名於十八日搭香取丸至神戶又赴京都稍息後於十九日晨由京都驛出發東上(寫眞於神戶上陸時所攝由右數第三爲于芷山上將其右爲張文鑄中將其左爲多田少將)

蘇政府之錯覺

報紙對日作無根據之宣傳 集軍國境並築要塞

蘇聯政府最近以美之承認問題爲機會態度忽爾强硬各俄報皆作無根據之宣傳謂日擬以實力占領北鐵第□(一)團之討伐匪賊爲故意對俄作戰云云一方秋季大演習(遠東集結之赤軍仍然照舊駐屯其數已超數十萬且在國境配置之警備軍何時皆可動員計其全兵力可抵遠東俄領全住民之一成又海蘭泡附近包希珠得附近築二重魚鱗形要塞爲錯覺的對日積極備戰云

何與在平蒙王公 討議自治問題

黃宋同行赴張家口

何應欽與目下在平中蒙古各王公等於昨二十四日午前十時在居仁堂會議討論蒙古問題就蒙古自治問題交換意見於正午散會黃紹雄定與宋哲元同行於二十六日赴張家口(廿五日北平電)

平奉直通轉運

將開第一次之會商

奉山鐵路局爲充實國際交通路起見計劃於北平奉天間運行直通列車前曾向北寧路交涉預定於十月中爲第一次會商嗣因北寧路局長更迭問題遂行遷延將於十一月初旬開第一次會商直通運轉於來年一月或可實行據此奉大北平間如能直通運轉則旅客及貨物皆非常便利故皆期待其實現云

惟議技術問題

堀內委員談滿蘇水路會議

爲協定阿穆爾烏蘇里兩國國境河川之技術的航行定於十一月在海蘭泡開滿俄水路協定會議業誌前報滿洲國側之會議委員堀內竹次郎氏爲與政府議商已於二十四日晋京該氏關於水路會議所談如左 今冬之水路協定會議只爲敷設航路標識及測量水路所須之費用主張滿蘇折半負擔但以從前全委俄測代辦滿方多有不利起見故擬矯正航路標識協定國境河川之島嶼所有權俾能將來不起問題惟該會議終始審議技術問題決不觸政治的交涉云

魯積極完成地方自治

濟南市限期辦理市民登記

濟南通信、山東地處南北要衝、交通尙稱便利、自韓主席(復榘)主魯以來、連年對於地方自治籌謀進行、不遺餘力、因訓政實行、業逾數載、而憲政迄未實行、惟欲完成地方自治、實行憲政、則關於市民之調查、及公民權之確定、均極重要、山東省政府主席韓復榘、爲實行憲政起見、已令民政廳長李樹春、轉飭濟南市政府、通令濟市各區長、迅行辦理市民登計、以便確定民衆民權、並擬由濟南市先行開辦、然後再推行各縣、現已擬定市民宣誓登記辦法、通令各區々公所限期辦理完竣、各區區長奉令、均於十七日起、召集各坊閭長、會議討論進行辦法、藉謀趁日開始登記於最近期確定市民公民權、茲覓得濟南市公民宣誓登記辦法誌後(一)市民宣誓登記由各區所督飭、坊所依法辦理(二)公民權之有無、依市組織法第六條之規定辦理(三)公民登記名冊及誓詞、由各區長擬訂呈准後、即發各坊備用、(四)各區長公同擬定宣傳單、呈准後即分發各戶、(五)誓詞及宣誓處所依市組織法第七條之規定辦法、(六)市民宣誓登記後、如認爲錯誤遺漏、應於十日內聲請更正、(七)公民宣誓登記後、應將誓詞及登記名冊照造一份、呈報市政府備案(八)公民宣誓登記手續限於兩個月內辦理完竣具報(九)市民宣誓登記費用、由區防公所於辦公費內勻配開支云

陳召軍事會議

百粵將領群集廣州 粵人心未定被捕達五百

香港訊、李漢魂鄧龍光譚明星陳章張枚新李振良等、均到省、陳章甫余漢謀王贊斌亦電告啓程、因陳濟棠定於行政會議期中、舉行最高軍事會議、澈底解決剿匪問題、粵方現仍杯弓蛇影、自驚自擾、惟無辜被捕者、已不下五百餘人、故人心惶惶、影響治安極大、陳濟棠擬必要時調師回省鎭壓

乾安發現百斯篤

省署派員防

吉林省乾安縣刻下據調查呈報該縣境發現眞性百斯篤省公署總務廳聞訊之下立即派遣防疫班員急急出動茲查派赴乾安防疫班班長余喻偶醫官都志緒何家驥防疫員溫廣惠鈴木吉太郎敷島武平茂木武雄田代留之成等八名於二十四日到京向乾安疫區出發云

馬仲英獨立

並投入共軍

外蒙新疆甘肅青海之回教徒長年受華方之極端壓迫先日以內蒙古獨立運動之刺激遂擬伺機獨立新疆省馬仲英近已宣言獨立投附共軍其勢愈增而必要之武器彈藥等一切由俄供給統制部共產組織之黨部已經成立今內外蒙相繼獨立實與多難之中國一大威脅云

榮總裁留別及訪日行程

滿洲中央銀行榮總裁赴日留別之詞如左 滿洲中央銀行自創立以來承各方面多大援助銀行業務順利余對各方面表示謝意同時得先進之日本援助余欲親視日本之風俗並願得先輩之指導先即熱心希望迄今始得實現之機會此誠堪幸快也因時間短促對於各方不能拜辭在可能範圍內即親至各方拜辭云云

又滿洲中央銀行總裁訪日之日程

一行氏名 總裁 榮厚 理事 鷲尾磯一 監事 閻潮 文書科長 清水孫秉 秘書長 久富治

日程 十月二十五日午後四時半新京發 但鷲尾理事於二十六日由奉天乘飛行機出發 十月二十七日大連發(烏蘇里丸) 三十日 神戶着 東京着(午後九點二十分) 旅行期間 豫定約一個月間

蔣注意新事

召金樹仁長談

南昌訊、蔣巧(十八)晚在私邸召宴金樹仁、席間詳詢新疆以往與目前情形、熊式輝陳調元王延松等作陪、席散後蔣與金在密室談甚久、金稱(十九)晨二時始返寓就寢、蔣對新事極注意、王延松昨晨離此返滬、陳調元午赴潯就任矣

黑河國境增設 警備分駐所

黑河國境警備隊到任後即負確保國境線之重責首於璦琿設置分駐所今又鑒於結冰期接近更應取締赤俄之入境及密輸故於黑河西方約六公里之振邊酒工廠增設一分駐所並命長崎警長以下警官數名就任矣

今日本報出版 三大張

楊子彬任命爲熱河省公署赤峰區辦事處處長

楊子彬先生名裕文赤峯縣人才智明決夙負重名事親以孝聞淸候選知府對地方公益夙具熱心凡教育實業自治農林河工鄉團及各種善舉皆先生所手創文武官斯土者於地方興革咸取決焉民二熊鳳凰都熱一見目爲奇材委總辦熱河全省團練成績卓著嗣充圍場屯墾局幫辦以廉直稱民十三十四凡兩權赤峯縣篆皆措置裕如危而復安爲政淸明頌聲四起一時號爲循吏繼先生充赤峯交涉署署長兼開埠局局長素倡中日敦睦日本朝野名流多與之交頃國務院以先生爲全熱第一流人物故有是命全區人民莫不額手稱慶云

新京北門外 龍驤汽車行 日滿電話二六三三番 二一號

美商 美亞保險公司聘請代理

本公司在奉有年專營各種保險事業資本雄厚賠款迅速今爲擴充營業起見聘請本城及外城代理人待遇從優願就者請於每日上午十時至十一時駕臨本公司接洽或函商均可 奉天大西邊門外匯豐銀行內東門樓下 美亞保險總公司華經理陸嘉沂謹啓

本報發刊 崇德彰善錄徵稿啓事

敬啓者竊惟吾滿俗尙質樸稱爲世所稱道在此古風未泯之邦三千萬官民士庶之中 或施仁發政爲宦海之循良或處世立身有頌聲於鄉里堪許爲德行美備之君子者自均大有其人今日政治旣在王道主義之下德行一端又居孔門四科之首其應使芳輝永播幽光發揚者固矣而樂善好施扶危濟困本己飢己溺之襟懷活盈萬盈千之生命熱血高風亦同屬不可湮沒即如建國初期萑苻未靖民衆遭逢離亂慘狀罕難盡述 各地慈善家及時奮起踴躍輸將努力救恤 其功績之昭著與以德行見重之英賢兩相並美實各具不朽之價値揆情度理均有特書之必要 本報鑒此因決定刊載崇德彰善錄專爲立德諸彥及慈善大家徵求事蹟逐次錄登報端將來並須編訂成書用期竹帛垂名 傳諸後世永爲德育之金鑑爲所望各界人士不吝贊助舉其所知剋日寄稿不勝企幸之至茲並訂徵稿簡約如左

簡約

一、本錄所載限於德政昭彰之循良德行美備之賢士扶危濟困之慈善家其事蹟確可光耀簡冊値得特書者

二、各界人士均可就其所知之具有前項資格者紀述事實寄稿推薦以備採登

三、推薦人於寄稿同時須並寄被推薦者之照片一張俾資製版刊載

四、來稿必須文義通順字跡淸楚

五、推薦人現在之通信地址及眞實姓名於寄稿時亦須通知本報以昭鄭重並便於必要時之詢問調査

六、寄來之原稿及照片無論登載與否恕不發還但並不揭載

七、寄稿信面請書「大連市常盤町廿九番地滿洲報社崇德彰善錄編纂係」收啓或向本報各地分社寄稿亦可

注意

倘將製版費等繳於分社或代派處時須索取臨時領收證而後於五日以內未收到本社之正式領收證時須速通知本報經理部

商會改選主席常務委員

劉君名學涵字文莊河北寶坻縣人爲人坦白質直於赤峰經商多年每遇商事爭執輒爲之排難解紛有魯冲之風前任商會副會長辦事公正頗爲商界所信仰此次被選爲商會主席堪稱得人云

遺失存單聲明作廢

茲遺失營口中國銀行第一六三號福德堂檯頭定期存單一紙計現大洋壹千元除向該行掛失外特登報聲明作廢此啓 營口福德堂啓

緊要聲明

啓者鄙人於豐榮街組織新昌盛貨商近因生意不佳已行歇業所有內外債務等々於本年陰曆八月十八日經衆債主干願出首以本號存有貨物及舖墊品具等々均攤還債同時結束淸楚負責人即便卸責向後無論有何等債務及其他種種皆鄙人恐未週知特此聲明 普蘭店豐榮街新昌盛顧純之蔡敬之同啓

緊要聲明

啓者鄙人於大同元年陰曆十月二十四日代楊善記借與東川現小洋壹千五百元整承保商東昇長言明以十個月爲限月息一分五厘當立借據情因事後發現一轉遞不達以致遺失此物究竟落於何處不可得知但至期後一個月鄙人已將本利如數代收淸楚恐所失之字據事後發現重生糾葛特此聲明作廢 普蘭店 林儒修啓

東益泰厚記 東昇泰 緊要聲明

逕啓者於民國十四年、有忠厚堂、興善堂、六合堂、潤德堂、樂善堂、積善堂、合資在下九台開設東益泰糧棧營業至大同二年九月二十九日休業將所有產業錢欵舖墊賬目遂日結束淸楚已報由糧業公會備查在案是以忠厚堂六合堂集資委張銘閣爲經理另設東益泰厚記糧棧營業樂善堂興善堂積善堂潤德堂集資委苗萬靑爲經理另設東昇泰糧棧營業此後各辦各事兩不相干對於東益泰概不負責恐未週知特此登報聲明 九台縣 東益泰厚記經理張銘閣 東昇泰經理苗萬靑

聲明離異

啓者鄙人於民國十四年前納妾阮氏生子女二人本年四月間因感情不睦雙方同意離異從此各不相干恐未週知特此聲明 劉鳴九啓

政民兩黨擬行提携
進而作護憲運動
對國策會議成行皆抱不安
似有自尋適切出路之狀態

對以五相會議爲序幕於十一月初再開之國策會議之成行 政民兩黨皆爲懷慮而皆感於此際 講對策之必要 即此會議若行决裂現行閣即須瓦解繼來者則可知爲全與政黨無有因緣之內閣 兩黨內部雖有相提携而出護憲運動以圖政黨政治復興之意圖然民政黨恐政友會乘火打刼故似不易應允 現在兩黨首腦部所感想者爲此際得軍部諒解 實現眞正之擧國一致內閣 就於此點政友會內部情勢尙不一致且兩黨關係亦未釋然而於他一方面已早備政變秘行接近繼任政權行動要之政黨殊抱不安似有自尋出適切出路之狀態(國通廿五日東京電)

各政黨將提出新政案
討議仍以軍部案爲主
國策會議勢將影響現閣安危

對於大演習後所開之國策會議各閣僚政民國各政黨皆將於各自立塲提出相當新政策案或爲進告現下在準備中各政黨對處省當面時局具體的政綱皆未決定而各閣僚亦有相當徹底的意見者故互爲分立者能得政府全部共鳴殊少反此以陸軍爲中心之軍部方面 夙於荒木陸相之國政改革案之名目下揭出具體的項目 目下以此爲基礎作成詳細提案於國策會議時將不外討議此軍部案 而軍部案其一項目因有重大變革之意義現行閣有實行此勇氣否尙爲疑問軍部一旦提案後而期斷乎實現則不待言即此會議依如何措理此軍部案諒於政局有重大之危機云(國通東京電)

中國修築國道
鐵部第一期進行狀況
已成國道達五千餘里

南京訊、全國國道路線自經國府於民國廿年六月六日公布後、即着手計劃興築程序、並規定以十年內完成本部線二十年內完成邊防線爲目的 茲悉鐵道部自進行此項工作後、現第一步已完成、國道計長五千一百餘里、第二步亦正在開始進行中、茲將已成路線、探錄如下

△京桂路線• 京桂路南京起至湯水一段、路面已完成四十里、蘇邊至閩邊一段、路面已成一百三十里、浙邊至閩邊一段、路面已成七百里、閩邊至桂邊一段路面已成二百六十里、梧州至龍州段、路面已成一千〇十里、京桂線總計已成路有面二千一百四十里

△京滇康線• 京滇康線蘇邊至鄂邊段路面已成六十里、湘邊至滇邊段、路面已成二百廿里黔邊至大理段、路面已成一百〇五里、京滇康線路面總計已成三百八十五里未成路面尙有三千七百八十七里

△京藏路線• 京藏路線、起自南京、經六安、中、潼川成都、打箭爐、而至西藏、現已完成者、計有秦邊至成都一段、路面計長五十里、未完成路面、許有一千六百里、預計在第一期內、祇能完限陽與成都間一段、此外將於第二第三期分別完成

△閩新路線• 閩新路起自福州、終至新疆之伊犁、現已完成者、計有鄂邊經西安至甘邊一段、路面計長三百廿里秦邊至蘭邊一段、路面計長六百五十里、尙有漢口至秦邊一段、路面計長八百四十里、則尙未開工、將於第二期內再行動工興築

△綏新路線• 綏新路線起自綏遠、至新疆之西寧、路長二千一百五十里、現完工者計有綏遠邊界至寧夏一段、路面計長四百六十里、寧夏至西寧一段、路面計長一千一百里、尙有包頭至邊界一段、計長六百八十里、則尙未完工云

歐洲問題若不解決
開會亦無効果
日對軍縮休會表示贊成

定於廿六日開催之國聯軍縮會議幹部會就日本側提軍縮會議無期休會之情報日外務當局否認於此際有提此積極的提案之意向 限諸以德爲中心之歐洲問題不解決軍縮會議即行開會亦無何等効果 至日本側若有提出會議休會案時則投贊成投票對日軍縮全權內陸海兩全權命其退出日內瓦云(廿五日東京電)

將由急進黨繼任組閣
外交政策實質無變化
對法後任內閣據現勢之推測

於廿四日晚在下院於財政法案表決而大遭敗北之達迪內閣々僚諸公於表決後已當夜半乃即由下院驅車赴耶萊沙宮大總統官邸一同向魯布蘭大總統提出辭表 就達迪內閣後任者以急進社會黨阿樂杜沙羅及該黨之蕭丹呼聲最高 而上院財政委員長加伊瑤民亦頗有力沙羅爲達迪內閣之殖民長官蕭丹爲該內閣之內長以急進社會黨於下院爲第一黨之關係與故急進社會黨員呼聲頓高而復任內閣無論依何人組織之外交政策實質無變化惟確信其政於法策比達迪內閣將行觀幾分右轉云(廿五日巴黎電)

方振武行至河橋
失踪迄無下落
吉鴻昌則確已經平到津

天特特訊、日來各方對於方吉之行踪、傳說頗不一致、茲據確息、吉鴻昌已於前(十七)日晚、搭北寗車、換裝由平來津、下榻某飯店、翌晨即移住其租界私人宅、方武下落尙未判明、茲將經表振過詳情探誌於後、方吉自示離開軍隊後、即派代表分向平各當局磋商條件、最後雙方研商決定、計爲以下三項辦法、一、方吉必須離開軍隊、二、保護方吉性命安全、三、補助方吉出洋旅費此項辦法決定後、本月九日北平公益會總幹事劉砥泉、偕同其他各慈善團張英麟、陸達夫等、即分駛汽車、親赴前方、晤見方吉、劉與方僅有一餐之識、與吉向未謀面、但爲促進雙方和平早日實現起見、當將平方所持三項條件、逐條向方吉解釋、並力勸方吉亦以和平方式下台、方見大勢已去、知難挽回、即接受所商條件、隨書就致何黃兩委員長、及萬軍長親率函三封、交劉面遞、函內大意、謂國難日亟、偶因政見不合、致以兵戎相見內咎滋深、頃聞北平公益聯合會總幹事劉砥泉、基督教社交堂總幹事張英麟、聯袂來部、本悲天憫人之懷、爲息事寧人之請、陳詞痛切、寧不同情、故即日下令前線停止攻擊、並以和平方式、共謀救國、茲應劉張兩同志之商、便奉數言、敬請示復下書方振武十月九日等字樣、劉等以此函極關重要、當夜即帶原函返平、適次日爲雙十節、十一日何委員長、及萬軍長、因事未見、十三日始得與黃晤面、黃表示甚好惟以事關軍事、必須向何接洽、十四日下午五時、何派科長廿可權、約於南海代見、重將三項條件提出、方吉若能離開軍隊性命之安全、及出洋時助費等項、全無問題十五日晨十時劉仍駕駛原汽車出城、至北新伐村防地、

法因國內經濟困難
或脫離金本位
倫敦市場對法貨增加不安

據倫敦電法達迪內閣爲破於赤字政策倫敦市場對法貨之信用動搖途增大不安因法於國內經濟困難增大故對法之信用動搖若非繼續下落法之脫離金本位爲不可避者云(國通廿五日東京電)

婆漢迷
張若谷著

第二章 安樂王子(二)

麗文史和齊詩蕊兩人的面貌音容、完全相像、好像是從一個模型裏蛻化出來的嫡親兄弟、他們都有一副清癯的臉、瘦長的身材、清澈的眼睛、溫雅的談吐、和伶俐的擧止、所不同者、除了年齡相差十歲以外、麗文史的下巴特別狹長、留着一叢像山羊般的髭鬚、齊詩蕊則有些近視、架一副金絲邊眼鏡

麗文史是上海有名的貴族區裏的一個大少、他的父親本是一個富翁、做過一任鐵路督辦、積下不少的地產金錢、麗文史從小便在一個有大花園的高樓廣廳裏生長起來是一個吃着不用憂愁的小王子、從麗文史一雙澄清的眼睛看來、一望而知是一個聰明絕頂的青年、他從小即愛玩不肯安心讀書、常常想出許多惡作劇的方法、和家裏的教書先生開玩笑、散了課、便一縷煙、溜到外面去玩、他在十八歲的那一年、便在外面和女人發生許多糾葛的問題、一個有錢人家的大少爺相貌既生得漂亮年紀又輕而且做人又聰明伶俐怎麼不會引起女人們的注意呢那個時候、上海有四個摩登小姐、都是有盛名的交際明星、人家替她們取了一個摩登四金鋼的芳號

一個叫愛愛女士、她生得有些像是美國姑娘、她曾到歐美各國遊歷過、起居飲食完全美國化、所以就得了美國派小姐的別名

一個是愛絲愛絲女士是有名的上海交際之花、許多有錢的外國人、都喜歡和她有來往、稱贊她是上海的明星

一個是愛夫愛夫女士、是愛絲愛絲女士的姊姊、容貌妖艷、修飾華麗、專喜和外國士女交遊、人家都因爲看見她的服裝日新月異、常常翻出新奇的行頭、都叫她爲外國時式小姐

另外有一個小姐、臉貌音容和愛夫女士生得一般無異芳名叫做琵琵小姐她原是一個賣古董客人的女兒、從小就有艷名、不知道傾倒過多少的青年男人

琵々小姐在美麗女校讀書的時候、不知怎麼和一個吃公事飯的男人、發生戀愛、一對戀人、擺脫家庭的束縛在外面租了一座小房子、實行同居、雙宿雙飛、活像兩隻快樂的自由的小金雀兒

琵々小姐和她愛人同居不久兩人即在外面過着蜜糖般的生活、後來、因爲終日揮霍金錢來源涸乾、兩人便另外想出了一種佈置滑稽局面的方法、專門獵取上海一般風流公子的金錢

易培基對故宮控案
提出反訴呈文
指崔爲賄買人證蓄意構陷

平訊張崔振華告發前故宮博物院院長易培基一案、屢經各報登載茲經探悉、易氏已上、呈中央監察委員會、行政院、司法部、控告張崔振華及最高法院檢察長鄭烈通同舞弊、據云證據甚多、茲將原文披露於右、上監委會文云、呈爲張崔振華與最高法院檢察署長鄭烈等、假借司法獨立之權威、朋比勾串、賄買人證、蓄意構陷、既主動在司法最高機關、若仍向司法申訴、決難倖直、故請鈞會主持公道、以免冤抑事緣本年五月一日、突有最高法院檢察官朱樹聲、到院查會計及處分物品全案、培基意以爲法院調查有無情弊原爲事理之常、果長官有所失察、亦可藉此檢知、即令管卷人及經手職員、以全卷交其查閱、該檢察官遂將各卷會封、次日到院、集同高下級職員訊供、情勢異常嚴重詢以何人控告、則言自有要人主動、不能宣其姓氏、其時忽有同被傳問之本院書記尹起文、突然離坐、至處分物品發貨通知單中抽出折角之單據兩件、謂係院長及秘書長在非公賣日購買皮貨之證、朱檢察官問尹、是否先定貨而後作價、尹答、此言決無此事、敢以人格擔保、其時在坐有本院秘書長李宗侗、總務處長兪星樞、秘書吳瀛、及最高法院書記官、咸共聞之、筆錄者則爲吳書記官、乃明日閱及筆錄、則將決無此事、敢以人格擔保二語、改爲我說不清楚、詢朱因何不寫原語、朱及黃書記官、均言尹之二語、確有之、惟昨日記錄、係平院吳書記官所記、尹已簽字、而吳又不在、不便更改、若尹有函聲明、亦可附卷、培基召尹、尹不至、遂請秘書吳瀛囑辦事員陳鐘候尹、陳去尹所無結果、次日至吳寓稱尹不肯作函、陳並言與多人皆曾聞尹、對人揚言、我渠曾奉張太太命、到南京一行、並在中山林園住宅開會商量、本欲先由懲戒委員會免易職、而後查辦現在懲委會無辦法、而改以故司法束縛而查辦之、會者有多數要人、又鄭烈朱樹聲皆在塲、尹又言朱到北平、我們天天見面、並請渠吃羊肉館、培基聞之爲之舌橋不下、嗣經偵查、由京友得睹無線電稿寄示如下

(一)庚電中有云、可并交平地檢辦、仍亟究其上、曉雲庚、培基案、所稱并交平地檢辦者、即朱到平、檢查會計單、共有數百元之單據多紙、曾經改寫、據會計人員聲稱、係爲合於審計法有原開單據、其年度、或月份或科目、有相連者、非拆而分之不可、此强合審計法之結果、爲各機關所通有、亦常有經審計部駁斥、特飭另開者、前培基於答復監委周利生參案、刊有報告書、公開露布、亦曾曰所謂據前會計科職員秦漢功言私造賬目一項、查編造決算、爲辦理會計通常事務、如果有僞造浮報傳事、自應列擧證據、此次亦僅謂單據與商店賬目不符、而實際銀數、並未細核則並而合之者、復拆而分之符則其實、不符其名、自有商店供明、且鄭亦明知即有過錯、自有專員負責、培基罪至失察而止、爲數既微、無從牽成長官連帶之刑嫌、曰亟究其上者、即欲設法周納、從而以通同刑嫌究及上官也、其志在必辱培基情迹顯然

(二)佳電中有云、此案並無阻力、李刑嫌重大、應即逮捕、培基案法官辦案、以有阻力爲標準、實爲大奇、所謂阻力並無阻力者、因此案主動爲張崔振華(中略)所謂李刑嫌重大者、即謂李於電公賣日購買皮貨也、公賣日與非公賣日、本無明文規定、售物之地點手續皆同在法律上、無所謂公賣日、或非公賣日、且各國公使本國各界人士、於非星期日來購物者幾乎無星期無之、本院爲公家籌款計、利在多賣、來購物者當然無拒絕之理、據李聲稱、彼並未購皮貨、其夫人則曾有之任何法令、皆無剝奪職員購買物品之理、又何況其夫人耶、且尹起文自已手開之發貨通知單、明標日期、爲廿年十二月廿七日是日爲星期日、公賣日也、乃朱檢察官於單後批云、調閱故宮博物院民國廿一年十二月廿七日發貨通知單實紙(該單相附呈)廿一年十二月廿七日、自然非星期日、自係非公賣日、殊不知二十一年十二月二十七日、相去賣物之時、已一年、檢察官之檢案、隨意舛錯、顚倒是非即欲據之以入人罪、可駭亦復可哂、……大約後來已經自覺其誤、故索性又僞造一證、指爲李之手寫有一件、交院長字樣、藉以證明、培基身爲長官、曾經購物、無論購物、院長並未剝奪此權利、又該憑證之筆迹、據李聲稱、全然與彼手迹不符之顯係僞造、且此種交院長之詞語、非情理所能有、公賣手續、與在上海百貨公司買物畧同、尤加嚴密、其法先由購物者選定物品、報其號數、於是由司賣者開成發貨通知單、通知會計處購者至會計處付款領物、一面又將品物放行單通知門警購者攜物至門、門警將各物與放行單核對無訛、然後放行、手續如此、朱檢察官將發貨通知單與放行單重新核對、稱爲相符(見附呈之照相片)則當時由購者攜出而放行、何須請交院長、即讓一步設想、縱使因院長曾經規、不准購物、他人爲之代購、正可於放行後自交院長何至反落筆迹、以惹他人之口實、而作僞者、非惟可笑且無聊已極、不知所謂刑嫌重大、如何而重、如何而大(中略)又於北平傳來蒸電一通如左、其文曰、佳電緩辦即查古物有停運否俾轉政院令勿籍案停運張囑尹即來、費先籌給、程已保外否、併電復烈蒸培基案、所請佳電緩辦者、即指李刑嫌重大、應即逮捕、今則又令緩捕也不知遇何阻力、而竟從緩、檢查長緩急隨人、枉居最高之地位、亦可憐矣中略自尹起文筆錄之改寫、遂知尹之入京、崔振華召集會議從而有電亟究其上、從而此案並無阻力、刑嫌重大、應即逮捕、從而張囑尹即來、費先籌給、雖所知不及現在上擧之詳盡、然已如天羅地網、早已張設、如其到庭、一毫然一倖、且當朱樹聲來平之時、正北平危急之日、傳言彼方將出其不意、掩捕培基與李宗侗置獄、留待敵至證以佳電、並非無根(嗣後又得故宮職員董琳張浙稽程告尹起文談話一函秦漢功輪情懺悔一函證之鄭烈各電、尤瞭如指掌矣董張秦諸函均將原函照相附故呈)出庭則刑辱摧殘、且將犧牲其生命然張繼素有一日之雅、其婦爲何施此毒計、迄百思而難解、不得已歷叙上述經過、値理事會開會、請會中予以公正之救濟、無奈理事長收受請願書、商諸少數理事、皆以爲不揭黑幕、可事不可白、揭之而張繼爲黨國要人未免難堪、且暴揭司法獨立之黑暗、防外人騰笑、又是日張繼擧馬衡爲院長、皆已明白相扼之起因、以爲其企圖已遂、必且和緩相煎、遂決計請求理事會調查、爲公正之判斷、豈知仍以不任理事會侵犯司法獨立爲詞、妨害理事會派人調查、即調查明知法院所封之憑證、不肯聽調、尹起文等證人、亦不肯聽傳、一面傳票、懸牌、而起訴、用盡司法之武器、平而京、咄咄逼人、一面用新聞政策、盜賣吞欵矣、認爲私產矣、派人懇說矣、皆無中生有、汚蠛無所不至、倘非詳叙一切、僅僅簡單辯白、徒令社會嗤笑、莫與注意、行見通緝掩捕、必置諸死地而後已、前向律師江庸致疑於籌給之費、曾問司法部、費爲何費、法部石次長簡單答以據鄭烈自稱係旅費因知鄭烈者、並長官亦受其蒙蔽也、是則主動構陷者、法院爲最高、而管理檢署者法部又爲所蒙蔽、將何處可受反訴、若與其出地院而高院、而最高院、歷百身莫贖之刑辱、終竟仍須控於至高無上之監察機關、不若自死先呈請鈞會予以公道、若請政府將鄭烈亦暫時解職、能與崔振華同至地院對質者、培基必立時遵傳到案、培基亦知法界不少公正之人、能體鈞會監察之旨、有公平之審判、惟若鄭烈仍居最高檢察長地位、則所有檢察官皆惴々焉恐受彼之中傷、檢察官即難有公平之起訴也謹呈中央監察委員

8-10F

CHUJOTO

婦人良藥

中将湯

ちゅうじゃうたう

不勝誇獎的治療効果!

中將湯能俾新陳代謝佳良而使全身的機能旺盛

決非一時之局部的對症療法純係根本的原理療法也故服用者莫不一口稱讚

定價

主効 腰腿寒冷 下腹痛疼 頭痛眩暈 子宮疾病 白帶 細斯特里 月經不順 疝氣感冒 產前產後

本舖 津村順天堂 東京・大阪

痔疾擊退 直進健康

痔疾療養法如向發賣元索要(即爲贈送)

小松痔退坐藥

羅患纔知痔疾之痛苦

痔疾之痛苦乃患者人間之地獄、難堪之極痛及點滴之流血鬱悶萬分而化膿部分如蜂巢之透穿瘻孔痔瘻眞可怕何致如斯耶?日早期未加治療及藥物選定之錯誤爲一重大之原因也

本藥緩和苦痛致止出血痔毒吸收之促進患部防腐之作用本藥効果極爲自然的連用之無刺戟之痛苦導病患部之甦生引肉芽之新長其効果眞令患者喜出望外本劑於多數痔疾藥中可爲歷史的信用及暢銷的傑出

姉妹藥 小松痔腿膏(貼附藥) 小松痔快丸(內服藥)

三種併用効果更佳 痔瘻痔核脫肛裂痔痒痛痔出血等之一般痔症均奏良效

(藥價) 一圓二十錢 二圓五十錢

滿洲總代理店 大連市浪速町 日本賣藥株式會社

發賣元 玉置合名會社 東京日本橋本町 振替東京七二番

口中殺菌劑

賣行大激增之感謝大貢献

弊堂特製 本邦香水界第一位的
原料香水 オリヂナル(奥黎吉那兒) 進呈
小瓶(金五拾錢)

但只限先着之拾萬人投遞
從速

進呈方法

祈將本劑定價金壹圓以上之空盒(袋裝十錢、廿錢包紙有効能書者及三十錢以上之各種空盒合足一圓者即可)作爲愛用カオール之證據寄到
本舖 東京市日本橋區水天宮前 株式會社安藤井筒堂藥品部
即將右記之
オリヂナル香水贈上不誤

既能防止口入之病魔!
尤能使精神之爽快!

口味 カオール

兒
口衛生錠

御愛用者へ

(敬贈愛用者)

カオールの定價と容量

袋入	(十錢)	百粒
同	(二十錢)	二百五十粒
ポケット容器付	(三十錢)	三百粒
丁字形容器付	(三十錢)	三百粒
光琳茶金石美術容器付	(五十錢)	五百粒
御勾玉容器付	(五十錢)	五百粒
鞄形容器付	(五十錢)	五百粒
徳用粒入	(五十錢)	八百粒
同	(一圓)	二千二百粒

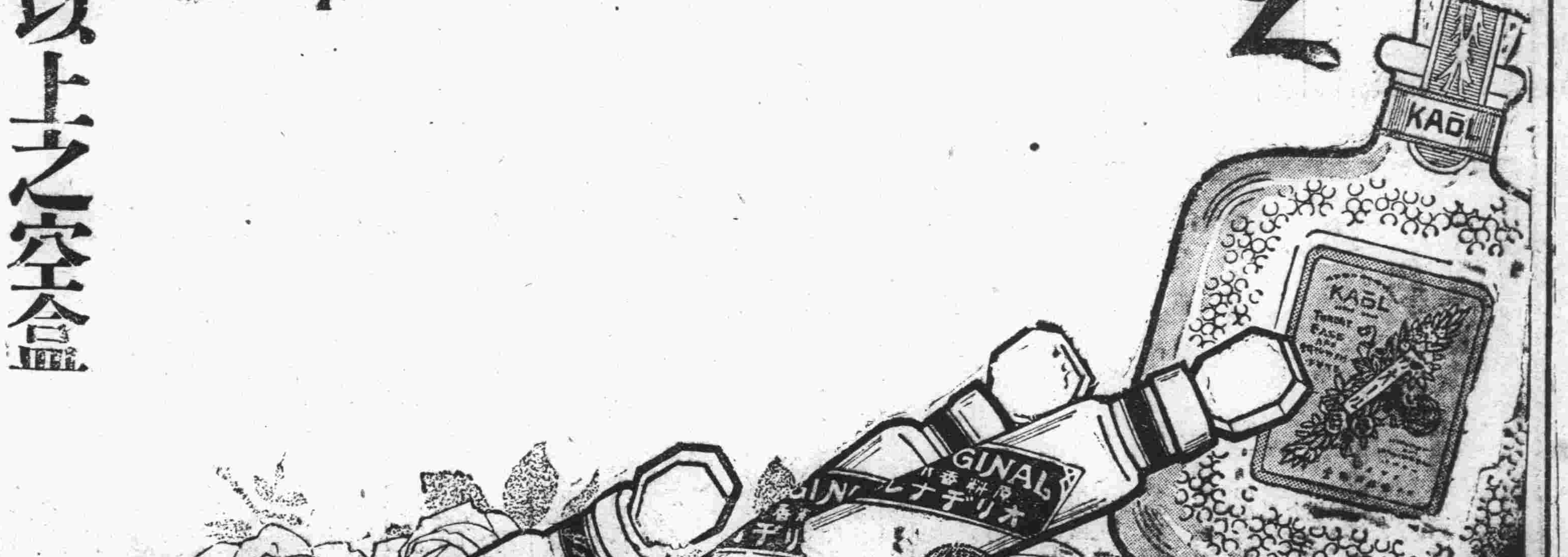

新京

內蒙錫埒圖庫倫旗 編入興安區域

王府派專員到京接洽 分謁國務院及民政部

錫埒圖庫倫旗地處毗近江省綏東縣境其行政劃區未曾考核編入興安省區域之內刻庫倫旗內蒙王府派遣職員那達木德氏及林勳好爾考氏代表來京投宿於大和通越香大旅社預備晉謁國務院民政部當局審核將該旗編入興安分省區域內俾期庫旗蒙民共沐王道仁政之惠澤云云

舉行一紀之巡廻詳情已誌本報茲查巡壇恭侍者代表許德輝君數十餘名於古九月初四日到京分住於城內惠華銀行美字公司卍字會預定首先赴哈返京後定於初六日在京院開壇云云

劃一度量衡 實部會議表決

滿洲國政府實業部當局前爲改良統一全國度量衡器剷除大秤小斗一切不公平交易起見曾於本月中旬向全國各省市實業廳科及各商務會發出訓令着具主要領袖等務於本月二十以前到京並訂於二十一日在實業部會議室舉行審查改革各種度量衡器之提案另由實部提案改良該項器圖案及製造准衡販賣等問題種種提案彙集公決已畢查出席斯議之奉天商聯會長方煜恩吉林商會長范象魁黑龍江商會長張書山北滿特區哈市道裏總商會代理主席穆文煥濱江市商會長李明遠諸氏於會議後均各預備返任云云

市商會展覽美術

新京市西四道街市商會樓上於二十五六七三天應滿洲國美術同人界之通知假在該會樓上懸掛擺設美術作品如金石雕刻字畫等精奇作品歡迎各界入場參觀開此次之展覽爲滿洲人云云

卍會巡壇已到京

世界紅萬字總會奉訓派遣巡壇專員由北平啓程躬赴奉北新京營口安東哈爾濱各道院

營口

中根巡查部長 榮陞指導官

本埠日本警察署中根巡查部長及小川田崎本田後藤桐野藤井緒芳小野成松阿部武石針木等十三名近承滿洲國新京政府之招聘擔任警務指導官要職刻蒙上峰之承諾暨滿洲國之聘書即於十九日午後八時搭南滿車首途蒞任視事

索軍長歸里

熱河省警備軍第五支隊司令兼東亞聯盟共和軍第二軍陸軍中將索華忱軍長因久違故鄉思親情切乃抽軍務之暇於月之十九日由省搭車於午后五時三十五分抵營本埠要人多往站歡迎下榻於市警署聞日內即返台云

警局添委指導官

營口警務局指導官齋藤氏視事以來席不暇暖治安保民不遺餘力唯因公務繁多省府當局添委飯塚松吉氏來營襄助以免陷越茲聞新任飯塚氏現已到任視事專任市警務指導而齋藤氏則擔任地方警察署警務指導併聞飯塚氏曾任山城鎮憲兵分遣隊少尉隊長充差多年富有經驗今二君分責進行則兩署之警務將必發展無量云

奉天

市內水道工程 聘妥電工科技士

奉天市長閻傳紱氏對於市政之發展不遺餘力道路工程水道工程之犖犖大者更竭力以圖市民之福利現以市內之水道工程行將開始然一切計劃必有相當人材而資實際發展因聘妥吳集恩者充電工科技士輔助水道工程之實施聞吳氏曾畢業於旅順工科大學歷充大日享鐵工廠技師多年此次當必輕車熟路市民飽受福利云

正義團刊物 名爲正義時報

奉天大滿洲正義團自成立以來發展非常神速計至今日已有四萬餘之團員團員既多對於統制指導及聯絡上乃發生諸多困難因之擬發行刊物定名爲正義時報現已請准官府之許可擬於本年十一月十五日出版發行創刊號聞由馮克政君擔任發行至於刊物之性質則純爲團內之機關報以善導團員之思想與教化爲宗旨絕不向局外方面發佈云

稅署人員之調動

奉天稅務監督署河野總務科長被調充營口出張所長財部以職關重要不宜久懸特物色日本北海道稅務署聘到石川氏接充又關於監察科長席亦聘妥日本大阪稅務監督局乾氏充監察科長此外並聘有日本屬官三名於月二十三日午後一時半由京到奉均在該署服務云

又訊奉天稅捐局辦公人員不敷分配特聘妥日人小川氏充事務官之職該氏已於廿三日到局視事矣

又訊奉天稅務監督署復擬於營口安東錦縣四平街等處均爲商務繁華之埠一切稅務設法監督以防弊端因之擬有增設出張所之計劃不久即將派人設法創立以整稅政而裕收入現在積極籌備及物色人位中不久即將實現云

市政概要將付梓

奉天市政公署閻市長爲統計及研究市政起見特行編製市政概要等情早誌前報茲已編製就緒擬仿照日本大阪市勢要覽之模樣付梓行世云

各民衆學校 學生均踴躍

奉天市長閻傳紱氏爲補救市內失學之青年男女計特在市立一三四六等小學內附設民衆學校各節已誌前報茲該校已如期開學但學生則非常踴躍前定每級五十人現竟均超過七十人以上大有人滿之患此二三百人之不致失學而能得人生之知識者可不念閻市長之功德乎

增加零賣人 報名於十一月十五日截止

鴉片零賣人警廳曾迭次設法整理前已佈告本省另行增加零賣八二百名等情曾誌前報現瀋陽警察廳以報領人頗形踴躍二百人之數行將報滿因之決定於十一月十五日截止聞現市內之零賣人約百餘人一署十三人二署五人三署四人四署十一人五署十六人六署六人七署六人八署十二人九署五人十署七人其他九人共計一百〇二人

遊藝須知忽再版

奉天市政公署文教課文藝股主任爲便利市內遊娛商人牛圭之去從及詳細探討奉天之遊藝界之源流起見而費數月之功夫編製之娛藝場所須知出版以來不特遊藝方面各家爭購即社會一般人亦有欲知奉天之遊藝界之今昔者因之第一版出後未月餘即行售盡一般人多抱向隅之嘆現該署爲滿足一般人之慾望計又行製印二版不久即將問世矣

法院旁聽記

何竟爲圖三百元錢 將女字人作妾

說受虐待請離要求慰藉金 男方不但不給反訴追財禮

田林與范桂蓉因同居甫數月桂蓉因不堪受田林妻之虐待因假歸寧之詞一去不返並於瀋陽地方法院請求脫離夫妾關係日前曾經開庭審理詳情業誌前報日昨又行開庭審理田林之代理人田廖氏及初期之氷人谷有權及原告人范桂蓉與其母范李氏均到案玆誌審理情形如左

范桂蓉供

問范桂蓉谷有權是誰找來的答是我母親找來的問他知道你的事情嗎答他是媒人找他來當證人

谷有權供

問谷有權你今年多大歲數答我今年六十六歲了問你家在甚麼地方住答在西關住問那兒西關哪答大西關李家園子胡同問你是幹甚麼的答我是手藝人問你同范李氏是怎麼關係呢答我和范李氏住前後院問你和范李氏有親戚沒有答沒有親戚問你和田林認識不認識答我和田林不認識問今天傳你來做證人你得說實話如果竟說謊話犯僞證罪答我與他們双方全沒有甚麼關係我是有一句說一句問范桂蓉嫁給田林是你的媒人嗎答在先是我的媒人問你是那方面的媒人答我是女方的媒人問媒人就你自已嗎答姑娘方面就是我自已問那方的媒人都是誰 答那頭是曹子臣他認識我並不認識問男方就曹子臣一個人嗎不是還有于仲芳嗎答也有于仲芳和田林是朋友問保媒是在甚麼時候答保媒 是在去年九月時候問保媒說是范桂蓉是給田林去做妻還是做妾呢答保媒是說的做對房問怎麼給保的媒呢答老田家爲的缺嗣所以曹子臣給保媒正好姑娘的母親跟我說若 有合適的託我給保個媒所以我領曹子臣和田林去看的男方一看就願意了請我們到晏春坊吃的飯託我給保這個媒我見姑娘父母一說大家說既然給人家做小就得多要錢所 以沒保成 問要多少錢答要五百元錢赤金手鐲子手鐲子問老田家說太多不行就沒保成後來田林和曹子臣自已往老范家去怎辦的我就說不上了就在成了以後姑娘的父親因爲原先託我說保一回這回成了他告訴我說成了問怎麼成的呢答他說三百元錢每月還給半噸煤三斗大米並且供姑娘的兄弟念書問還說別的沒有答沒有說別的我說成了不是更好嗎問你就聽范桂蓉父親說的答是別的我不知道問他們是甚麼時候娶的呢答是九月二十九娶的問娶的時候你去沒有答娶的時候我沒去在初幾我去道過一次喜問田林說給米給煤是給了沒有呢答以後給沒給我全不知道了我也沒去過問你去那時候給米給煤沒有答我去就聽說給了半噸煤問你是以前的媒人並不是你保妥的答是不是由我說妥的問說給米煤是由范桂蓉父親當你說的答是我聽他當我說的我說那不很好嗎問你也沒喝喜酒嗎答我沒喝喜酒我是半截媒人

范桂蓉供

問范桂蓉你要養贍打算要多少呢答要一千零八十元問你因爲甚麼向田林要養贍呢答我是好人家兒女被他騙了現在也很不好看也不能即刻就找着人家問你要這一千零八十元都是幹甚麼的呢我一個月要三十元 從今年起 要三年的問你要的是甚麼名目呢答我要的也就算養贍費問你因爲甚麼要養贍呢答我是好人家兒女鬧的名譽也很不好的現在也不容易找人家問你好人兒女你不是願情給人家做妾嗎你名譽不好你不離名譽就好了嗎答他不是騙我了嗎問那怎算騙你你不是願意給人家做 妾嗎答我願 意他不是說不虐待我嗎我受不了他們的虐待現在我也不容易找人家問那你不是有財禮嗎答有財禮問他虐待你你請求爲名譽很不好的問你先怎不解除婚約不能要養贍啊答因嫌醜呢離你才想起來不好看了答先是沒有離問田林都有甚麼財產答房子錢全有問有多少房子多少錢答他在北市場還有買賣呢

范李氏供

問范李氏你有甚麼話說答因田林把我騙了他說缺嗣娶我女兒做對房我才給的他和于仲芳一連去五次問甚麼叫做對房啊答爲的好聽給人家做小就說做對房問你爲甚麼爲的三百元錢就把姑娘給人家做小你這樣當父母的還說甚麼答他是爲的缺子無後娶到家 給雇老媽子當時我 女兒不願意說他姐々是一夫一妻爲甚麼把我給人家做小呢我想田林是爲的後人假設命好過門自已若有了兒子不也是一樣嗎並且當時可以多要幾個錢當時看老田家也很有錢的誰曾想被他騙去了問多少錢財禮呢答說是三百元錢財禮看妥了 他大女人 去看給拿二百七十元錢以後因爲用錢沒有錢又要十元總共他們給了二百八十元錢說的過門每日給三斗大米半噸煤過門三天給了半噸煤以後就不給了甚麼也不給了我想不給也沒有甚麼他若不給氣受還好他給氣受是實在不好辦有一個禮拜我去看他（指范桂蓉）他們家大夥全看着他呢他向我偸着淌眼淚我一看知道大概是受氣若不然怎能那樣呢等沒人了他把衣服揭開一看身上全是傷我才接他串門出來才告狀我女兒在他們傍邊甚麼也不敢向我說傷都不敢叫我看問誰叫你圖錢把姑娘給人家作小了還有甚麼可講究的

田廖氏供（田林之妻）

問田廖氏谷有權給你男人保過媒嗎答他不是媒人原先是他給說了後來我聽人家說他是人販子以後我們就沒用他問起初不是他給介紹的嗎答是起初是他給介紹的以後聽說他是販賣人口的我們就不用他了問谷有權說在先是他給介紹的他領田林去看的當時田林願意了後來他就去給商量范桂蓉的父母因爲在以前范桂蓉的父母曾託他給保過媒他去一商量老范家要五百元錢因爲你男人嫌多沒有成以後又怎麼成的他不知道在成了以後范桂蓉的父親當他說的財禮大洋三百元並且每月供老范家三斗大米半噸煤還供范桂蓉的兄弟念書到底有這個事情沒有啊答沒有誰也沒說給大米和煤的話呀谷有權也沒保煤他怎知道的呢問谷有權是聽范桂蓉父親說的答我們沒人說過這個話問你男人怎麼沒有來啊答他出外城了不能來問你來能做得了主嗎答法官按理做能做得了主問你請求返還財禮三百元還有甚麼答手鐲子一付金鐲子四個問甚麼鐲子答命的問多重答一兩多重問留子是甚麼的答也是金的問都多重的答有二錢多的一錢多的統共一兩來重問還有別的沒有答沒有別的問這些東西不全是給他自已的嗎答全是給他帶的問他自已的嗎答他全帶着了 他串門那 還不戴去嗎問拿出去衣服沒有答沒拿出衣服去就隨身穿的衣服給他做的衣服可是少了但是不知甚麼時候拿出去的問你要的是甚麼錢呢答錢是老范家借的借好幾次問借多少錢答前後借一百五十元他們借去做買賣問借這一百五十元錢有證據嗎沒有證據一個親戚借的錢還有甚麼證據問你說他帶去四個金留子和金鐲子有甚麼證據呢答沒有證據他串門戴去的那來的證據問他串門能一起帶四個留子嗎答串門去怎能不全戴着呢

范李氏供

問范李氏你是從田林家摘一百五十元錢嗎答沒拿連財禮還沒給夠呢就今年四月爲的做小買賣拿十元錢問財禮沒給足你怎能給人呢答親戚已經做成了能因爲幾個錢不給娶嗎問你把你姑娘給人家做妾爲的是錢不給夠錢怎能給娶呢答親戚已經做成了想他們以後還不給嗎問你四月拿的十圓錢是要的還是摘的答是摘的問欠你錢爲甚麼還摘呢答怎好意思說要呢

范桂蓉供

問范桂蓉你是戴去一付金鐲四個金留子嗎答我沒戴第一次打架就全摘下去了全在他們手裡衣服呢也沒做全是一些舊的就做一件花洋布大衫打一次架把東西全下去了到娘家首飾他那能給戴呀

田廖氏供

問田廖氏范桂蓉每月要三十元錢慰藉金要三年的總共一千零八十元你同意不同意呀答法官想他是妾他沒有地位就是妻自已愿意離也不能給養贍就是我現在像他那樣的人家老田家能給我們家裏還有好幾個呢全像他還能過嗎法官說本日所論終結訂日宣判云云

因受經濟壓迫 情感竟日非 夫妾同意離異

有魏瀛洲者年二十九歲本城人也住大東關廣生泉胡同家中早有妻室去年又經人介紹納劉桂榮（二十歲）爲妾同居之初感情尚屬和睦嗣因經濟所迫情愛日趨於淡薄而成之夫妾感情相左一對如膠似漆爲怨偶双方均以情愛既無如仍勉强同居亦徒增双方之惡感與痛苦莫妙早日離異各求所好双方遂同至公堂甘愿無條件之永久脫離關係云云

海城

設立絲業檢驗所 蠶種亦須改良

參事官謁實業廳長陳情 金融交易所亦正在籌備

本縣參事官高崗重利自視事以來對於絲業及金融極爲重視日前晉省時曾面謁實業廳長謂海城爲山繭出產之特區所繰之灰絲品質極優爲擴充實業起見定在海設立蠶種改良所及灰絲檢驗所此外尚設一金融交易所蓋絲繭業需款甚鉅當然與金融有密切關係此金融交易所之所以有必設之意義聞此三箇所期在必所故工會長王佐臣氏目下正招集同業開會研究進行各手續云

筑紫參議官蒞海

新京參議府參議官筑紫氏由新京至奉天於二十四日復由奉至海當日午後三時先在湯崗子下車到對翠閣入浴本城尹縣長聞訊之下帶同翻譯劉際唐同車赴湯崗子歡迎筑紫參議並由警務局飭湯崗子局員張蘭田派警妥爲保護云

劉隊長解送胡匪

本縣警務中隊長劉寶箴於月之廿二日在駕掌寺拿獲匪人劉春山一名除以電話報告警務當局外於同日晚七時帶隊兵六十餘名解匪至牛庄城聞此匪身佩手槍兩支大槍一挺云

省令調查 春耕貸款

今春最高當局鑒於農村經濟困難特由中央銀行撥款救濟我海邑應支撥之數約核六萬元之譜聞已貸出三萬餘元尚有兩萬餘元未貸出至於在經濟最困難之時而有半數未貸出之原因蓋由於每日地所攤之數太小一般農戶大有不值一借之概近日省方更有調查之舉將來是否能大宗出貸頗有研究價值也

得利寺

鄭巡捕轉勤 調陞萬家嶺

瓦房店警察署本驛派出所巡捕鄭品三氏人品忠正學問優良勤務精明强幹作事老成練達曾畢業於日本農業中校精通日文日語對於地方之治安雞犬不驚案件之神速尤爲特長是以久爲上峰所嘉許於昨日奉署令轉勤萬家嶺驛遺缺以萬家嶺李蔭棠氏接充於今午後該鄭氏偕眷乘十六號列車北上赴萬矣比時我驛日滿紳商各機關各團體均赴站恭送此番鄭君來得僅三四個月而我驛人等均沾恩澤頌聲載道皆口碑足見鄭君平素之忠厚作事之秉公也是時歡來而新任之李君風聞亦出類拔萃之健將我驛一般商民將來之幸福尤非淺鮮云云

安東

外人執行律師職務

頃聞法界消息滿國建設伊始法律事務現有某々日人假市內設立律師事務所親行律師職務惟其親行範圍多不遵守規定以致滿洲律師制度頗爲紊亂地方法院事關重要聞已向高等法院請示辦法繼聞高等法院規定對日本律師登錄尙未頒佈前暫時規定凡日人律師曾在關東廳登錄並入關東州辯護士公會者准予出庭爲民事訴訟事件代理人刑事訴訟事件之輔佐人其餘代理律師不准出庭云

白廳長整飭官箴

安東警察廳長兼警務局長白銘鐸查各區長警往往有在外向商民賒欠貨物或挪借款項此種情事於警察名譽殊有關係茲爲肅清官箴免除惡習特飭各區署長一體嚴查長警賒欠及挪借情事倘敢有違者即行撤差懲辦云

澄清行政 司法權限

安東縣公署頃奉省令略謂處理盜犯爲司法範圍而行政官吏不得擅自處理已有明文近竟有擅自處決盜犯者實屬非是特令飭各縣嗣後對於所獲盜犯議明後即移交司法機關審理不得擅自槍決如有故違即行重懲云

奉到省令 倡導種棉

安東縣公署前奉省令略謂爲提倡種棉事業除成立棉花協會外又分發各地優良種籽以期普遍全國近聞各地收買棉花標準價格已由政府規定價格每日公定價格發表後再由實業廳將公佈價格以電通達各縣以便由各縣公佈傳民衆週知而省遵循以作買賣棉花之標準云

上訴盜犯已解省

地方法院前次判決盜犯蔡學詩等六名因不服原判提起上訴仍援例由縣公署派員押解赴省以便重審等情縣署遂派高巡官帶警押解該犯等赴省以重審而期折服云云

匿土擅罰 終被舉發

安東縣一區九連城靉河尖等村爲種罌粟該管村長副等始則藉端按戶每畝索派保護費八角既而又按畝索土半兩各該戶煩言嘖嘖業已早誌本報茲以該區太平村戶以該村副出土擅罰等情檢舉縣署據劉傳恕呈爲一區太平村村副劉德峻營私舞弊違法擅罰隱匿私土漁肉鄉民懇請驗核派員依法懲辦以儆貪婪而維村政等情當經批示呈悉據稱各節是否屬實應候令行該管警察第一區分局徹底查覆再行核奪容訪再誌

第四區巖查花會

安東縣警務局屬大東溝第四分局轄界從前花會充斥村民被其陷害者不知凡幾近自歸併留任李邦正分局長接管後對於地方治安力任保護以謀閭閻之安全日前以轄界花會賭局迄未肅清村民受害日深除令各分所查禁外該局長又親率巡視管內各村認眞查拏中該分局之花會指日當可盡清云

皮子窩

警察官大異動

巡查巡捕多轉勤

貔子窩十月二十日警察署管轄內之各地警察官大異動業經發表附命新任及異動之警察官氏名如左

皮子窩本署內勤巡查鶴九親孝氏命高等視察係勤務

巡查中川清人氏命本署內勤

巡查山崎智作氏命本署內勤會計係勤務

巡查小林熊男氏命夾河廟駐在刑事勤務

巡查中村實男氏命鄭家屯派出勤務

巡查市坪繁氏命金廠屯派出所勤務

巡查友納虎雄氏命直轄勤務

巡查豐田傳三郎氏命本署勤務預備

巡查土田三志氏命皮子窩西街派出所勤務

巡查初山始氏命後趙家村派出所勤務

巡查緒方三郎氏命皮子窩驛派出所勤務

巡查寸田宇市氏命唐家房派出所勤務

巡查木元讓一郎氏命城子疃駐在所刑事係勤務

巡查遠藤政直氏命皮子窩驛派出所勤務

巡查大宮幸藏氏命城子疃派出所勤務

巡查谷口操氏命謝家屯派出所勤務

貔子窩十月二十日警察署管各地巡捕異動轉勤又經發表異動巡捕轉勤駐在如左

後宋家屯派遣所巡捕崔富貴命轉任金廠屯派出所勤務

後宋家屯派出所巡捕王彥惠命轉任謝家屯派出所勤務

皮子窩西街派出所巡捕王鋼瑞命轉任謝家屯派出所勤務

皮子窩驛派出所巡捕薛多福命轉任贊子河派出所勤務

贊子河派出所巡捕孫王松命轉任皮子窩驛派出所勤務

李家屯派出所巡捕任獐子島派出所勤務

獐子島派出所巡捕王桂芳命轉任李家屯派出所勤務

崔家屯派出所巡捕張連興命轉任夾河廟駐在所勤務

夾河廟駐在所巡捕王新强命轉任當署所在地勤務

吉林

皇產處成立 職員已委定

吉林省舒蘭五常等縣皇產頗多府政茲擬着手整理以重皇產頃已明令發表成立皇產處並委劉慶棠爲皇產處督辦委榮凱爲總辦趙榮山前田賦局會辦爲會辦以專責成劉督辦等當即遵令積極組織成立云

賜壽欽使已返京

吉林省長熙格民氏日前五十壽辰新京執政特派實府中令來吉賜壽欽使茲已壽辰已過應即回京以便覆命不便滯吉實欽使已於日昨由吉長路遄行返京云

胡館長由京返吉

吉林省立民衆教育館胡天民館長前者因公親赴新京辦理一切茲已公畢未便滯京胡館長已於昨日由京返吉云

禁止濫着軍服令

吉林省長公署日前通令各機關近查各處往々發現身著類似軍警制服之人長此以往殊屬妨害軍警之紀律急應嚴加禁止此項濫著軍警制服之人以示限制仰即知照云

專賣署嚴查私土

吉林省鴉片專賣支署吳署長現以新土業已收成正當上市之際深恐私土乘機銷售防害專賣對諸私土急應嚴查未便疎虞該署遂於日內特派緝私人員分赴各處嚴行查獲運售私土云

懷德

稅所主任易人 蕭興國接充

本街稅捐分所主任安樂樞奉令調轉遺缺經駐公主嶺總局陳局長調委蕭興國接充現已到差視事聞蕭君久作稅差經驗宏富將來稅收定能起色云又該所助理員劉瑞亭精明强幹作事有爲頗蒙上峰所佳許現經陳局長派充陶家屯分所主任聞劉君業將經手事務交淸於本月東裝前往任事云

郵政局長被控 查明係被誣 所控全屬子虛

本城郵政局長劉紹炎青年有爲辦事認眞自從接任迄今年餘整頓郵務已爲各界人士所頌揚日昨忽經奉天管理局派巡員來懷據稱有孫某者在交通部控該局長拒付滙款刁難商民等情當經巡員調查孫某並未出名郵控確係藉名捏誣詳查匯領款項商民均出結證明並無延誤刁難各情所控各節均屬子虛聞該巡員亦返省覆命云

地方已平靖 自衛團解散

本縣自入夏以來因青紗障起胡匪爲患曾經縣當局成立各村自衛團支隊對於剿匪頗著成效現值青障已倒匪徒斂跡而地方治安漸趨平復且有警察隊及區隊等足敷維持治安是以當局體察實情經招集會議議決將各村自衛團支隊即日解散以謀減輕人民之負擔云爾

批示

奉天市公署

△壽德錦 呈領大西關柴草市官地由 批查市內之官地現在正籌整理辦法在未經籌定以前未便租放所請應勿庸議

△清東銀號 呈補發房捐票由 批照章准予補發仰即知照

△王雲章劉佩延 呈接充工業區官地由 批查無不合應予照准

△王書琴 呈繳驗證書發產婆許可由 批應准發給仰即知照

△劉震東 呈在北市場十九經路設立標椿由 批查無妨碍應予照准管理廣告章程公佈時再行通知繳捐可也

瀋陽警察廳

△唐國忠 呈請補發司機證由 批呈悉既稱確實丟失准予補發仰即備具像片及工資大洋五角來廳領取

來函照登

敬啓者查貴報十月二十二號新聞欄內關於共產黨案披露內有奉天總工會尤爲活動等語查敝會均爲純潔份子所載實於名譽有碍祈登報更正爲荷此問著安

奉天市總工會啓

肺病吐血去根藥出世

●●肺結核專門研究家趙羨忱大夫發明

此藥專治青年三期肺病結核久嗽成勞大口吐血痰中代血五勞七傷咯血衂血面黃肌瘦咳嗽痰喘經年不愈諸藥罔効速購此藥立起沉疴無論何種肺病服之均能去根各省代理店均改黑水色丸粒小堅固每料十四元函詢症候附郵六分即覆

總行奉天大西關月窗胡同精業堂趙家理肺藥房

代理店 ●遼陽公盛源、永峰源、振泰興●瓦房店康德記●海城宏升樓瑞昌號、和發號●旅順口大德堂●遼源新記藥房東英藥房●金州志義成●普蘭店新志義成●大連總代理奧町、華西藥房、西崗德記西棧

新世界有聲電影院

陽歷十月廿二日起映五天

鮮花般的美人、瓊漿似的醇酒、溫柔鄉縱自銷魂、却磨不了英雄壯志、情節悲壯、可歌可泣、穿插膩如醉如痴、男女的私情、應當怎樣的支配、請看吧！明星公司出品空前有聲巨片是胡蝶女士主演被選在意大利國賽會那套有聲名片

望眼欲穿驟然放映了中國聲片之飛將軍的電影界的晴天霹靂！！

自由之花

瀋陽有聲電影院

四經路•七緯路•電話（三一七一五）

十月廿六日至廿八日星期四至星期六

聯華影業公司最佳出品

陳燕燕•鄭君里•袁叢美 合演

提倡奮鬥的精神 打倒虛偽的禮讓

奮鬥

△情節如第七重天偉大如歐戰大觀誰說中國片的物質精神不及外國片看此片就可證明

△奮鬥不是一味要打架是抵抗惡勢力的壓迫奮鬥不是蔑棄禮讓該讓的讓不該讓的不讓

△人不奮鬥則無以立事不奮鬥則無以成片中都有極切當的表示極深刻的指導

△願天下之父母妻子仿效片中之父母妻子借虛偽的和平禮讓打倒虛偽和平禮讓

請注意開演日期

春宵一刻值千金

五淋新藥發賣

班剤爲大阪醫科大學醫學士福原正義先生新創製爲慢性急性五淋之新藥一經服用確能立奏效果

一盒 得利格諾賓（Dorigonobin）

（五日分金一元五角）（十日分金三元）

總發賣元 日本橋藥局

大連市信濃町四十四番地 電話八三六二番 振替大連四四九七

哀啓

不孝延齡等侍奉無狀禍延

顯妣清封夫人那太夫人慟於大同二年國歷十月夏歷八月二十一日亥時壽終遼陽本宅內寢距生於咸豐二年二月廿九日申時享壽八旬有二不孝等隨侍在側親視含殮即日遵禮成服謹擇於國歷十一月夏歷九月十二日十三日十四日廿五日家奠廿六日開弔廿七日發引浮厝新城村另行諏吉勳定新塋安葬叨在

鄉學世戚 誼哀此訃

哀子馬延齡 喜 泣血稽顙

杖期生馬世安 斌 抆淚頓首

期服孫熙榮 全 程 鴻 鳴 山 威 泣稽首

期服曾孫忠恕 哽咽拜

聞 恕不另訃

喪居遼陽東街尉府胡同本宅

通信處哈爾濱南崗吉林街四十號馬子元寓

內外論潮

久處於僵局中之▲▲▲ 中日關係轉機

◇…廣田與蔣作賓將設法調整　(續)

然自日清戰爭無遺憾的暴露其實力以來、各國態度既以其力買資上之顧客、乃委施脅迫、以奪取種種之權利、一時甚至完全感到大中國將被分割之危險、幸其後因國民革命成功、各國遭其排外運動、極感棘手、如斯乃以爲中國逐漸覺悟終非威脅所奏効、遂又另變一副面孔、與之周旋、仍以商賣爲第一主義、以開始競爭、然中國遂然得罷忘形、竟至爲所欲爲、終至在滿洲與日本演成正面衝突、於玆又復將其不堪之實力、畢現於全世界之前矣

因而今又加日滿戰後之情勢、最近各國皆擬乘隙再有所爲、而呈虎視眈眈之態度、距中國國民政府、猶不自量、且欲假各國之力、與日本作一較量、若其排日抗日政策、曾盛極一時、迨至最近、始漸悟抗日政策之無濟於事、且恐其所假力於各國之勢力捲入之結果、行將再使國破瀕危、是以國民政府幹部等前此在廬山三度開會協議後、始決定打消抗日政策、雖然、中國對日之態度、今日是否立可轉變、而與日本入於親善關係、則猶有許多可疑之餘地在焉！

若使親日派總帥之汪兆銘氏、且謂一面妥協一面抵抗、由此觀之、則其胸中之態度、仍未緩和、亦未可定、然而縱任何伸臂願與日本握手、背後既有若干掣手、則打開此種僵局、又極屬難事、日本之迄今採取靜觀主義者、要之、即不外因此狀態、無從下手耳

雖然、亦不可如斯長此放任、誠如廣田氏所思者、在今日之中國、多數人之腦海中、當猶留一日本至何時始以誠意相示殊不可測之不安念頭、然自華北馮玉祥一派及其他方振武一派反亂騷動之際、日本在事實上所出之嚴正態度、至少依何應欽氏之報告、當可促進國民政府要人對日之深懷信用、且經日本駐華公使有吉長與汪兆銘會見後、則中日握手之氣運、據現殆已進成相當之程度矣

尤其廣田氏與已故中山孫氏之關係、事實上尤能使華方感情之趨於柔和、例如傳聞內廣田氏之非公式相求、而決定使駐日公使蔣作賓歸任等、均不能不令吾人感及中日具體的握手之機會將漸接近也

且如華方對日貨之降低關稅、以及其他具體的事實、在今日漸將開始認眞的商議者、實足注目、雖然、問題仍是非常複雜、蔣公使到任後、果能進行澈底的調整乎、或稍留地步、僅先着手其幾分成効乎、是則具有才能之廣田氏之措施如何、尤大可注目、同時吾人應切記此即今日日本外交上全面的基礎工程也(完)

以匈牙利爲中心的中歐 政局之暗潮

◇…試看新噴火口的爆發點　(俗友)

一、替戰爭種下種子的條約

歐戰前、巴爾幹半島、是歐羅巴的噴火口、故卒至釀成在一九一四年七月爆發的世界大戰、經過四年半的戰事、在巴黎郊外開了和平會議、宣告結束、種種會議的結果、締結了對德意志的凡爾賽條約、對奧大利的聖舍爾曼條約、對匈牙利的杜里安農條約、對保加利亞的奴義耳條約、對土耳其的舍布爾條約、所謂五和平條約者是、這些條約本來是用來制止戰爭的、現在可是適得其返、却變成種下來未來大戰的種子了

當時世人以爲一待締結了這些條約、那末戰爭、以後是再不會發生了、雖是戰事因此告一段落、但同時又種下了未來戰爭的種子、因爲媾和會議上、有聚合戰敗國和戰勝國於一堂而商議停戰之必要、而會議上戰敗國的發言權都被剝奪盡、戰勝國又不放棄自已本國的要求、因此談判的結果、是可讓則讓、不可讓則不讓、這樣的成立了媾和條約、這次在巴黎郊外的宮殿中締結的和平條約、乃是將戰勝國方面所提出的全部條件、向戰敗國的德奧匈保土諸國大肆壓迫的眞是基於一方面的意旨的強制條約、而受壓迫的德奧同盟國一方、因四年半的戰事、弄得精力凋敗、就不得不承認這屈辱的條約了、自條約付印後、戰敗國對此種歷史上空前的苛刻(和平條約)不勝憤慨、是理所當然的

二、歐洲的噴火口增加了

大戰前在歐洲僅有一二噴火口、可是從媾和條約後、已增至十四五處、若說東歐中歐殆已全體巴爾幹化了、亦不爲過言、就中以匈牙利之受杜里安農和平條約壓迫爲最慘、這樣中歐的安定、和歐洲的勢力均衡已經失落了、匈牙利已達到成爲中歐的爆發點的程度

匈牙利因杜里安農條約、從全領土二十八萬二千平方基羅中被奪去十八萬一千平方基羅、從舊領土六十三縣中約被奪去四十縣、從人口一千八百萬中被奪去七百五十萬、那是說把領土三分之二以上、及人口之半數、割讓與其鄰國捷克斯拉夫、羅馬尼亞、猶哥斯拉夫、因此戰後匈牙利的內政外交的基本問題、除去把失掉的東西奪回來外、是不會有其他的了

往昔因普法戰爭、法國失去如的亞爾薩斯羅蘭、然在四十餘年臥新嘗膽之後、據凡爾賽條約而奪回了、不過成立杜里安農條約後、匈牙利却失去四個亞爾薩斯羅蘭、那末匈牙利爲着要奪回失去的土地而用種種手段、是當然的了、如是、中歐的戰局、就常々陷入不安狀態中、爲的是匈牙利點上了改訂和平條約運動的火燄、言運動最有力的理由、就是說在人種上和歷史上的來屬於匈牙的東西當那些從古以歸還匈牙利以這種內容然要作爲目的的社會運動日益增多、差不多所有社會上的團體及學會、都參加的所以其戰鬪手段是側重在宣傳方面上、於是在國內則宣傳臥薪嘗膽、在國際則宣傳强壓條約的無效、及須改訂和平條約、要求爲着民族生存、領土要國際合理化等等

時事漫畫

三、以奪回領土爲目的的團體

現在舉出幾個以奪回領土復興祖國的爲目的團體吧

(一)和平條約改訂同盟、這同盟、不獨由國內人民所組成、而且糾合了散居全世界的匈牙利人而成的一個大組織、內分男子部和女子部、各自互相呼應的努力於高呼打破國際關係的現狀、改訂和平條約、以期喚起世界輿(未完)

時評

察新理亂之比較　(知非)

◇察省善後事宜、經宋哲元等辦理、頗有效果、各部軍隊良善者、重行安置、其中有不良善者、亦有相當之裁汰、該處與新疆、關係邊境、事皆有條不紊、較諸新疆之擾亂、實覺差强人意、論者謂難易之點、因距離中央之遠近、而不知事在人爲耳

◇羅文幹奉命而往、宣布中央之意旨、無遠弗屆、使胆大心細、遇有盤根錯節、獨斷亦未始不可、誠以天下事、恒有謹愼失之者、亦有鹵忙得之者、宋氏以身做事直截了當、以故每往而有功、羅氏雖負重任、仍不免書生習氣、故往返徒勞、新事竟成爲僵局

◇所希望者、民黨份子盛世才、對於攪擾地方、塗炭人民之馬仲英罪大惡極、不容再有、必欲陳師鞠旅、殄滅此獠而後已、若是則邊境澄清、中央政府、可以高枕而無西顧之憂矣

論黃河水委會

明霞

(一)所徵聘者爲工程師、副工程師、助理工程師、事務員、測量員各職、(二)國內外大學及專門畢業成績優良者、或曾任上項職務富有經驗者、皆可應徵、(三)應徵者須開具詳細履歷、通訊處、並請說明本人特長、願任何職、希望金額、並郵寄畢業證書及一切服務證明文件、(四)凡經審查合格者、卽行函聘試用三月、期滿後、考核成績、分別呈薦委任、其意誠美、其法誠善也、

欸觀其廣告、最重要者、爲試用三月之規定、蓋應徵者、未必盡審查合格、而合格者、未必盡錄用、須視三月內之成績、考定其去留也、但其成績考核之法、則未公佈、有之、則該會副委員長王應楡先生在其「治理黃河意見」一文內、曾有言曰、黃河水利委員會及所屬各職員之錄用、先由委員會將試用職員經驗履歷函報銓叙部考核、俟經過一定期間後、如稱職者、即實行錄用、非有檢舉其失職或無弊等情事、不得任意更換、對其成績之考核、應請考試院、派專員考察之、然此意見也、非辦法也、能否見諸實行、則未敢必也、況辦法自辦法、事實自事實

蓋凡百制度之良窳、固需視乎該制度之組織完備與否以定之、而主其事者、實有莫大關係焉、苟能開誠佈公、光明磊落、以人才爲目的、以成績爲憑證、雖獨裁又何害哉、若夫以顏面之攸關、人情之難卻、或假公以濟私、或黨同而伐異、雖幾經考核、亦有何益也、故吾人切盼中央政府、及黃河水利委員會當局、際此國難期間、建設伊始、須以堅强之毅力、無畏之精神、剷除舊有之惡習、整頓傳統之劣根、凡一人之品行、學識、經驗、如設計、監工、測繪等工作、體力等、在在均須考察、庶收各盡其能、各展所長之效、而免安插閒曹、有忝厥職之譏、以爲全國之模範、機關之典型、須知盤根錯節之既破、遂有迎刃而解之一日、不愼於始、鮮克有終、玆以該會徵聘結束、審查開始、聊進一言、爲該會當局之參考、當否則未敢言也、抑吾人猶有言者、有應徵者之一部、據聞現已得某方之允諾、以三月試用之後、或已得某要人之擔保錄用、則皆欣々然到差履新矣、倘如此、則徵聘自徵聘、考核自考核、錄用自錄用、直堂々佈告、竊盜員鈴、無爲水河耳、

論多元主義

東疑

這幾年來、心裏總有一種思想、可以叫作「多元主義」也可以說是一種意義的個人主義、照這種思想、因爲人的生理不同、習性各異、一個人願意作什麼、最好是任他去、誰也不必相强、誰也不配相强、訕笑已所不可、相非相礙、當然更當絕對地不許

就譬如結婚罷、有一夫一妻制、有多夫一妻制、有一夫多妻制、有多夫多妻制以至什麼亂婚雜交制、試驗婚制、一個人如願意、一夫一妻、當然可以一夫一妻、一個人如願意多夫多妻、也何妨即多夫多妻、一個人如願意這些制度都不採、當然也有他的自由、礙着什麼旁人事、其宅等々準是、都不妨各行其是、用不着相輕、因爲人之不同既各如其面、這種種歷來所有的婚制實在也沒有一樣代表的是絕對眞理只有利而無弊、歷來所以總不能出乎這些的範圍者、不過因爲人的惰性、與社會的牽掣罷了、或下解釋說、有些都有它們的經濟條件物質背景、本來是勉强不來的、這樣說法自也很屬塙鑿、也許有人、好作別擇、要說、兩害相權取其輕、兩利相權取其重、但是權衡的標準又是誰所定的呢

又譬如女子罷、現在女子有的是願意在社會獨立作事的、有的是仍願走入家庭的、也有是願意終身不嫁的、這都也不妨任她去、都不必於誰有所防障、從整個宇宙看、從整個人類看、不拘什麼人實在都無一定、爲夫爲父或爲妻爲母的責任、只是有一個條件、如果一個女子願意爲妻爲母、便猶之乎爲夫爲父的男子一樣、便必不可以不賢不良

但是現在大多數中國人的見解似乎還異于是、在現在大多數中國人的心目中、還好像女子生來就是爲的有歸的、還好像女子只是爲的男子活着的、如果一個女子稍長了幾歲年紀、而尙無所歸、就令不過才是剛過青春便不得了了、簡直會有人代傷遲暮、如果她再接交有幾個男友、一般人看着、便更要大驚小怪、疑神疑鬼起來、這豈且是許子之不憚煩、這種不憚煩人的心理實在尤汚惡劣的利害、簡直是以小人之腹輕度女君子之心其實、這些年來、西方多少的女學者不是以「迷死」(即中國話的小姐)終其身的、轉過來看、如果她們不是以迷死終其身的大概也就成了鼎鼎大名的女學者試看、各科學術史上、歷來女角都是這樣地少、何嘗不是因爲以迷死終其身的人太少的緣故？就是中國這些年也不是沒出了些巾幗人材、但一到她們由迷死變成「迷誰死」(即中國話所謂太々)不論是出于自願或非自願、便都默默無聞、便都成了「無名英雌」了、一個不喜歡弄孩子的人、而非弄孩子不可、不但在她感覺無味、孩子其實也深蒙其害、眞々是何苦來、就令西方的女學者也有的是太太、但她們大概都有一種特殊的環境、或者是早婚、守寡、或者是中途離異、或者則有名無實、再不然便是、她男人的主人、而非她男人是她的當家、總之、有獨立生活有獨立精神的人、乃能對於人群有獨立的貢獻、這當是一個當難移的道理

本來、在歷來的社會、至少在無形之中、男女原是敵人、而大多數的女子又都受了敵人的麻醉、甘于爲虎作假、死心擁護那些本來是爲束縛籍制她們而設的名敎風智、因此直到今日、一個獨立的女子、處在中國的社會裏還是難的很、簡直可以使她不堪其苦、長久不嫁罷、既不免受盡疑猜、要嫁罷又何嘗不被笑話、一個生活獨立而有些聲名的女子、處在今日中國的社會裏、幾乎一舉一動都有她的敵人在窺伺着、時常會出乎她所不能堪的指摘、有時簡直會迫得她痛哭流涕、而她的敵人却方資以爲笑樂

就是所謂愛、歷來也不過男子的一種利器、如果一個男子愛上一個女子、就像對於那個女子有了一種權理、在愛的名義之下、他便可以偵察她、他便可以挾制她、以至於使她痛苦、使她難堪、給她以難爲情、好像那個女子爲免掉這種苦痛難堪難爲情便非屈服於他不可似的、男子的横暴、歷來大致如此、所謂——愛就是投降、愛就是征服——大概是情實罷

當然、不婚是不必獎勵的、但是、反之、一個人如願、「高尙其志」也算不了什麼、既不可以相干相强、也何必驚訝駭詫？話歸本題、上來所例驗的這種多元思想、換言之就是要對人人都以極大量的自由而以欲望爲本、相信一個社會裏、欲望逐的越多便越好、一只有那些騙人的宗敎道德家才好拿什麼虛構而無著落的禮或理來餓人、同時也相信「沒有自制過、不得好生活」、可是、自制固要、他制便精、一個好的社會的人必是盡各所能、取各所需、各行其是互不相妨、相視而笑莫逆于心的、人本多樣、如何强求一律？什麼是自由平等？自由平等的起點就是承認人的多樣

也許由這種多元思意、過甚不得其當、會使得社會亂、于是有聖人出、便講什麼定于一了、能定于一、社會也許可以昇平、但是特殊的人、有特殊才能的人、便吃虧了、結果怎樣呢、結果必仍是非亂沒有出路

希望人人懂得點譜默、希望人多有些雅量——希望社會少一點自覺或不自覺地以維繫世道人心自命的人

德國白濁斷根專葯

梅濁克星

透膜殺菌 一盒斷根

專治淋濁腫痛急慢新老及醫葯注射失效的淋病

特效 利尿止痛 消炎退腫 殺菌滅淋

猩星商標　藥房均售

A29

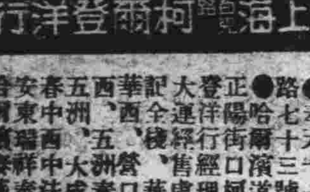

上海白克路柯爾登洋行總經理

●奉天十一緯路七十三號 ●哈爾濱道外正陽街口柯爾登洋行經理 大運經售處德記全樓、華泰華西、營口中西、五洲奉天五洲、大成長春中西中法、安東瑞祥泰、哈爾濱泰華西吉林、五洲、中西、暴關江中西、鐵嶺和發久、四平街和……各埠大藥

大連市大山通二一番地

橫濱正金銀行　大連支店

代表番號 電話長三一六一番
宿直專用 電話長六〇一五番
振替貯金番號 大連二二〇〇番

資本金 壹億圓(全額拂込濟)
積立金 壹億貳千壹百貳拾五萬元
營業種目 貸付、割引、信用狀發行、內外爲替、其他一般銀行業務

本支店出張所

橫濱(本店)東京、東京丸ノ內、名古屋、大阪、神戶、下關、長崎、牛莊、奉天、哈爾濱、新京、青島、天津、北平、漢口、上海、香港、廣東、新嘉坡、蘭貢、卡爾卡達、孟買、克拉基、馬尼拉、斯拉巴雅、斯馬蘭、巴達比雅、悉德尼、倫敦、巴里、漢堡、伯林、阿雷基散得利亞、布哇、桑港、羅斯安接雷斯、夏突爾、紐育、里約的嘉內羅

常此年生病之浙江小孩

恢復康强喜樂由於服用嬰孩自己藥片

小孩胃腸不佳斷難强喜樂此種小孩於冬春傷風咳嗽於夏秋痢疾泄瀉均所難免至於其他病症如食積腹痛氣服便秘不發熱等患亦屬在在堪虞凡有如是子女者其父母應即試用嬰孩自己藥片此片質純味美效大功宏乃標本兼治之兒科聖品也

浙江定海西大街大豐煙公司經理夏君志炳來書云『小兒德聲年三歲一年四季常有疾病或腹脹口臭或夜眠啼哭或傷風咳嗽或胃納不佳屢服各藥總無實効惟自服嬰孩自己藥片之後上述各症逐漸消除今且康强壯胖活潑可愛予甚感嬰孩自己藥片之功也』嬰孩自己藥片各藥房均有出售或直向上海江西路四十一號韋廉士醫生藥局購備每瓶七角六瓶三元五角郵費不取

不要灰心可試服此丸
牠已治愈甚多同樣病症
當然亦可使你康强

此廣東少婦健康瀕危之際
韋廉士醫生紅色補丸奏其奇效

父母有憂其女兒精神困頓面色蒼白者丈夫有憂其妻室身體虛弱疾病常侵者但閱呂君曜如所述之事實當可得益不少呂君爲廣州商界聞人寓韶州風度路卅六號左方所刊像片即係呂君令媳之肖影呂君書云「僕之未婚媳現年十八前十年身體甚壞經水停閉十年有餘月衰力弱憔悴支離復因服涼藥竟患小便頻數至三四十次之多手足厥冷頭目暈眩心腹疼痛飲食不思醫藥罔效峻補亦不爲功最後試服韋廉士醫生紅色補丸病勢頓佳喜而囑令守服無何經水復通神旺食增完全告愈迄今猶甚康强渝快此均賴韋廉士醫生紅色補丸之賜特此鳴謝并使同病者知所向津焉」

呂曜如君之令媳

韋廉士醫生紅色補丸統治血虧腦弱早老胃呆痛瘋腦疼脚氣瘧疾大病之後以及婦科各症其去病强身之功無分男女一例神效各藥房均有出售或向上海江西路四十一號韋廉士醫生藥局購備每瓶一元五角六瓶八元中國境內郵費不取

一切信件可由奉天和記洋行轉上海韋廉士醫生藥局

清補妙品

百齡機

男女老幼四時宜服有意想不到之效力

純淨及含鐵質

補力多

療肺治咳 壯補全身 功效偉大 一服即知

得之則生

生丹

辟瘟防疫 起死回生 家居必備 旅行必攜

九福乳白魚肝油

味美無腥 世界獨一 滋養豐富 優良製劑

上海白克路

九福公司總發行

東三省總經理奉天鼓樓南

五洲大藥房

自動電話四三七六

萬有錦囊

成爲現今支持 就是相對論科學的棟梁
五十年前人類尚未夢及

（郭永懷譯）

相對論

前此我們曾一再討論過赫茲、並且指明、在當時的科學之演進運動中、他的工作實在建樹了電子論的基礎、現在我們掉頭再看這第二個學說、我們曾經說過、這個學說與電子論是十分近似的、且在五十年前、人類也未常夢及、而今日竟成爲支持科學的整個組織之棟樑、這就是相對論、此處我們還要知道、赫茲偶是先鋒中的一員、他在一生最後而最有成績的期間、曾專心致力研究運動物體的電力現象、他這項工作的出發點、便根據一個原則即是、一切運動皆爲相對的、後來又根據馬克斯維耳的學說、他便爲運動物體的電力現象、創導一組方程式、在這些方程式中、速率俱含有相對的意義、這就是說、自運動果物體運動的速度、自參照體系（Moving reference System）中觀察、這些方程式、正與牛頓運動定律一樣完全不變、所以在赫茲的學說中、電磁波的傳播、是無須藉助一特殊的媒介之觀念、如果我們取以太爲傳播媒介對物質而言、那便須假設以太本身沒有獨立運動、乃隨物質而行止的、赫茲學說的優點、在于理論的不相悖謬、但自始他便發出許多缺點來、因爲光渡通過空氣時、如同聲波一樣、不論空氣如何稀淡、應視爲同流動的空氣、在一起運動、這雖然是赫茲的必要條件、却適與斐左（Fizeau）的發現相左、他的證明是、光在流動與靜止的空氣中、其速相等、換言之光在順風、逆風或極其平靜的空氣中、速度相等

赫茲的學說、既與斐左的發現不符、羅倫芝爲消除其間衝突計、遂倡以太靜止說、此種靜止以太專司電力作用之傳遞與負荷、同時假定、以太中原子與電力的移動、好像些不同粒子、這樣一來、既可維持赫茲的學說、同時亦可與斐左的發現妥協、但是、另一方面說、這却將相對的觀念摧殘了、因爲絕對靜止物質一旦確定、則運動的標準自存、所以此種假設存在的假設、較以往任何學說、全來得穩固、雖然受了這樣一個打擊、但不久又發見許多新缺陷、尤須非赫茲學說所能彌補、當時大家曾費苦思、想測量地域的絕對速度、但全歸失敗、這明明宣示乃爲一不可能的事、縱使很精確的實驗、如爲格爾孫與摩黎的、亦不能發見地球運行於光速有任何影響、這種根據羅倫芝的學說、應當可以觀察出來的影響、在這種情勢之下、理論物理在十九世紀末葉、它的最重要任務、便是解決選擇羅倫芝之學說、還是相對論的問題、這個糾紛、至一八九八年Dusseldorf舉行的德國物理學家與醫學專家學會（Society of German Physicists and physicians）時、始引起公衆的注意、這時大家辯論的中心、不外根據兩篇宣讀過的論文、一是W.wien的、另一則是羅倫芝的、這個爭議、後來竟延長至七年之久、始終得不到解決、迄至一九〇五年、愛因斯坦的相對論之提出、一切爭辯才宣告終止、愛氏的假設（未完）

歐洲大戰

德「安甸」戰艦 堪稱海中魔王憶述

當一九一四年歐戰的警鐘響了以後、就將戰的消息傳播了全世界、尤其是歐洲大大、各國都紛紛調遣軍隊、德國因爲是衆矢之的、更加緊張、又因爲恐怕歐洲各國、得海外的一切接濟、所以便派遣駐青島的巡洋艦「安甸」號、在太平洋和印度洋一帶、來往遊巡、遇到了敵國一切船艘、一律轟沉、此艦自奉命以後、海上的商船、的確被炸轟了不少、這雖是德國的殘酷手段、未免過當、然而處當其境、也就是一種正當手段了、不過「安甸」艦長、却極磊落、他每當遇到敵方商船、必先使其停機、將搭客船員完全接到隨艦的船上、然後才將敵船轟燬、而且將搭客送回登岸、所以還得人心、後來因爲要轟燬檳榔嶼附近的一座英國無線電台、却被電台偵知、預先發電求救、英巡艦「雪尼」號、聞訊趕到、就在海面大戰、結果因爲「安甸」的重砲射程、不及「雪尼」的遠、終於被「雪尼」轟沉、但是直到現今全世界的人、還都稱「安甸」戰艦、爲歐戰時的海中魔王云

路易喬治著 回憶錄出版

倫敦訊、十月十九日出版之路易喬治回憶錄第二冊、披露喬治氏幾與吉青納大將同一命運、隨巡艦「漢勃夏」號以俱沉、彼稱、當時彼一切均已備妥、擬隨吉青納赴俄、適因愛爾蘭革命勃發、彼遂本愛斯葵士命、與愛爾蘭領袖進行交涉、該冊中並有批評今外長西門性質之語、謂彼雖爲一有才能者、但缺少領袖政治家所必須之遠見及勇敗

中國研究院發掘 魯南古物目的 董作賓等已出發

濟南消息、據董作賓談發掘嶧滕郡目的、一、考察古代房屋制度、人民習俗食物是否獵取、二、考察骨陶石器記明何代物品、並考察曹王室漢畫要件、以明瞭當局陳列用意與古代建築、發掘臨淄關係重要、先行測繪、將來以全體人員工作、須三二年、並考察太公以後、魏晉迄五代古代文化、去年發掘城子崖、所獲珍貴黑陶片及石器、考核完畢發表整個報告書、我國考古界此爲第一次出版物 濟南又訊、中央研究院董作賓等十九日由濟赴滕縣、開始發掘古物

英國空軍爆擊機墜落時慘狀

英國有名之空軍夜間爆擊機布亞基尼亞號於十月十四日夜飛昇上空時爲添增燃料降落於布爾芝庫拉頓飛行場之一刹那因機體發生障碍機身如箭下射墜落於濠中操縱將校莫里斯夫猶氏登時慘死云

俄爲發展濱海省文化 在海參崴設科學研究所 外國科學家讚美原子會

列寧格勒訊、蘇聯科學研究院副院長郭馬羅夫教授、最近巡視遠東歸來、與此間記者發表長篇談話、據云、凡到海參威、伯力、烏蘇里及遠東其他都市之人、未有不對該地建設規模之宏偉、發生感觸者、該地經濟及文化之發展、要求吾人積極團結、並進行科學調査工作、現在海參威方面已設有科學研究院分院、從事廣泛的開發工作、郭氏又稱、該院水電力專科、將於最近未來移至伯力、以促進遠東之科學研究事業云

莫斯科又訊、蘇聯全國原子核會議閉幕後、參加會議之外國科學家於出國前、聯名致函蘇聯人民委員會附設之科學輔助委員會、該函除對彼等在蘇聯所受之慇懃招待表示一般之感激外、尚有各別之私人意見、法國物理學家帕爾函稱「吾等一致美讚蘇聯科學家所享受之偉大物質上之便利」澳大利亞科學家巴氏稱、彼研究蘇聯之科學調查成績、殊不弱於彼在外國所獲得者云云

戲劇中之「鎖吶的研究」（續）

以小工調之上作工、一作尺、四作上、合作一、凡作五、工作六、尺作凡、尺字調指法以小工調之尺作工、上作尺、一作上、四作一、合作四、凡作六、工作凡等是也、勿論吹何調時、其背後一孔所發之音與正面七孔均同同、所吹工尺相同、特音節高耳

三、戲中之奏用

鎖吶在戲中用時、例爲兩支、由操南弦與彈月琴二人代吹之、奏用較他樂器爲廣、並可代笛與胡琴而托皮黃之腔調、例如宜秋山鄧禹坐帳傳令時、所唱「承天運統亂龍乾坤重整…」之倒板等、所唱虎闈宋太祖坐龍棚時、所唱「探馬兒不住得飛來報…」之倒板及原板、御林郡馬芳坐將台時、所唱「馬文成坐將台忙傳將令…」之原板、大回朝聞仲回朝時、所唱「將人馬紮皇城休要囉唆…」之倒板及原板、攻潼關姜子牙李天王、黃飛虎等、在高台派將時、所唱「自三皇開闢後根本難講…」之原板、殺四門趙匡胤在四門時、所唱「悔當初離龍朝千舛萬錯…」之倒板及原板、五花洞張天師開船時、所唱「龍虎山學道法修眞養性…」之倒板及原板、無底洞李天王在高台所唱「想當年在朝中身爲大將…」之原板、青石山關雲長坐龕內、所唱「想當年在朝中忠心扶保…」之倒板及原板、請宋靈宋太祖托兆時所唱「在靈凌…」之倒板及原板、羅成叫關羅士信在城下所唱「黑夜裏…」之倒板及原板、羅成托夢羅士信在靈堂所唱「恨只恨…」之倒板及兆板、以及朵石礮、美威探營「鐵龍山頭…」王照探營「五雷陣頭…」等戲、皆係用鎖吶乙字調托腔者、其中泰半爲二黃、西皮調絕少、唱者則多爲生淨角色、非具有天賦之寬大而洪亮喉音、弗克勝任、考其所以必用鎖吶托腔者、其理由不外（一）聲調深合戲中「沉痛有凉」（二）餘韻幽揚、便於描寫情景（二）神味淒楚、宜用於「訴說心事」「幻境」及「戰況」（三）氣勢雄厚、頗能振奮戲中敵愾之觀念等是也、此評家劇勵青君嘗一論之（完）

吳雲樵發明 八種軍用品 軍隊試驗合用

徐州訊、徐快活林主吳雲樵發明衝鋒車等八種軍器、經八十八師二六四旅試驗合用、特具照片說明、十四日呈請採用

美汽車賽跑證明 「福特」號汽車 特別之優點爲行路速用油少

美國汽車會賽跑委員會、關於華頓二〇二二英里汽車賽跑、證明、福特汽車工作良好一點、大概如下、所用汽油、二二二、八九加侖、即每加侖行二二五三二英里、所用機油、一、五九八加侖、即每加侖行三一八二、五七英里、途中不需調節機件、每一千英里、拐軸換油一次、除在試驗前加水一次外、水箱不再加水、不必再加、該會證書、證明所行速度、每小時平均二七四六八英里、然在市面街道上、其速度則比在畦農山公路上爲低、各次試驗燃料消耗數目、畧有差異、因所行地面與所用速度不同故也、玆將多種成績、錄述如下

地點	全程里數	每加侖汽油里數
巴夫勞	一〇〇〇〇	一八、五一
表城	九六八〇	一九、二〇
秩士毛恩	一〇〇〇〇	一九、六六
屋克龜廉城	一〇〇五四	一八、八
屋馬夏	一〇一四八	二〇、二五

現在打來士及西雅圖、均有此項試驗舉行、在打來士之試驗、福特車馳行三萬英里、歷經附近城市福特經理處五十五處之多、每二十四小時、共行一〇〇〇八英里云

中國最近之兩項巨數 魯災損失逾萬萬 招商債務二千萬

濟南消息、山東省政府民政廳據確實調查、災區廿一縣、共淹田五三六八四頃又五百餘方里村莊六千九百八十餘、災民一六四二三零人、財產損失一萬零九百五十三萬五千九百四十四元 又據山東賑災委員會十六開成立會議、議決、一、災區共二十一縣、每三縣設一査放分處、二、賑粮在災區附近採買、三、中央棉衣運到即分配、四、災區設粥廠、五、按災情輕重人口多寡爲分配賑糧標準 上海訊、招商局十七日抽換監理事十人、交部派高延梓來監抽、被抽者監事盧學溥胡孟嘉黃金榮榮宗敬、理事史量才張壽鏞楊志雄杜月笙李馥蓀盛蘋臣高談、該局債務本年六月底止已達二千百餘萬、若再遷延、破產不足以償、現正由債務整理會商議債還標準與方法

婦女靈藥 女界福

調經種子、白帶赤帶、胎前產後、腰痛腿瘸、子宮諸病、婦女癆症、飲食不思、面黃肌瘦、婦女一切諸症、莫不神效、主治書函索即奉

女界福總發行處大連平和街四八 德記全棧大藥房 電話二一二八五番

本堂十一週大紀念 補腎壯陽添精種子 金剛藥片 大贈品 買一盒送四十天

主治先天不足腎經虧損房勞過度手淫遺精滑精缺乏精冷精清子嗣艱難陰莖短小陽萎不舉舉而不堅堅而不久房事早洩老年精衰夜多小便精神困倦頭暈眼花耳作鳴行動心跳動作氣喘四肢無力腰痛腿軟形容枯瘦夜不安寐等症凡腎經所虧發生各症無論新久按法服用均有特效此藥純補腎陽非市上所售之興奮品可比如無病常服得永無腎虧陽萎之虞且能强壯精神充足而房事快美得十分滿意故東西各大醫生每治腎虧陽萎病時皆囑其服金剛保聖藥其藥性和平效力宏富不寒不燥四時皆宜老幼可服無流弊眞正百發百中全球無二第一良藥也 服法每日早晚飯前服二片白水送下要有房事前一點服用四片淡鹽水送下奏效如神

定價 大瓶二元四角 小瓶一元二角 半打 大瓶十二元 小瓶六元

外埠各大藥房均有經售倘無處購買可將欵滙寄哈爾濱本藥店無悞原班回寄郵票代價亦可 總售處哈爾濱道外老福春堂

外埠代理 奉天城內大成藥房、四平街和發瑞、吉林中西藥坊、奉天大吉祥、郭家店東升和、吉林東升達、奉天軍署街震泰報社、安東大生東、江省中西藥坊、大連華西藥房、長春耀廷藥房、江省五洲藥房、海龍復興久、長春長生藥房、洮南同益堂、富錦和發廣、依蘭德慶昌、佳木斯萬興元、富錦德慶魁、依蘭和發祥、佳木斯盛發和、公主嶺三合德、海倫久遠長、金州志誠成、大沖西崗康德記源棧 總發行所哈爾濱道外十四道街 老福春堂

風寒重症 負責保癒 鹿茸活血壯元酒 患病諸君莫失良機

敬告官商工農各界患風寒病諸君請注意本藥酒三大特長（一）方藥珍貴、此酒係按清室太醫秘方、選梅鹿茸、紅花虎骨、白花蛇、及各種珍貴眞品、加工秘製、又經官廳許可、化驗有效、較普通藥酒、力大百倍（二）注重活血、先賢有言、欲治風寒、當先活血、血活氣調、風寒自減、視普通藥酒、但知袪風、不知活血者、相差不啻霄壤（三）見功迅速、效力綿長、腰腿疼痛、風寒麻木、半身不遂、左右癱瘓、服用三日、必見功效、年高老弱、服之能强身健體、保險永無二次 藥價 每瓶大洋兩元、優等每瓶三元 雙料三元 總經理處奉天中街大德生藥房、奉天絲房盛泰號分號、中東絲房裕泰號、大南門軍署街大德祥、霞町奉天報館、南滿站裕泰號、寄處奉天絲房盛泰總號 加郵費兩角 欲閱詳細仿單、請向即寄不誤、索函每瓶郵費

奉送男子五淋白濁的 女子赤白帶下的 救星來蘇草

男子五淋白濁、女子赤白帶下、倘或頑忽不治、不但身體孱弱、淋之嗣、猶爲堪虞、市下療治淋症白帶之藥物甚多、惟藥性劇烈者、服之則有倒提內蘊之虞、後患更不堪設想、「來蘇草」乃婆羅洲特產、藥性純淨和平、治淋治帶、莫不確有特殊功效、本園種植以來、遠近患者爭相索服、確有奇效立愈、曾奉內務部暨奉天市政府化驗、認爲不酌、特頒給證明書、惟近年來索者日多、本外埠以資普及、每服暫收大洋七角、剪報來購、買一送一、俾患斯病者希速服用、延年益壽 郵寄郵費加一 上海來蘇藥社 春暉藥草商物園啓 △華北總經理天津東北城角德 △滿洲總代理處、奉天西華門外路北眞正稻香村滿洲電話三七四七號

止嗽神 咳嗽痰喘不分新陳立刻斷根

感冒咳嗽 時令咳嗽 肺病咳嗽 百日咳嗽 哮喘咳嗽 癆病咳嗽 常年咳嗽 一切咳嗽 百發百中 立刻斷根 各大藥房 皆出售 每包三回 大洋叁角

大連德記全棧大藥房發行

本公司分行遍設東亞各大埠、在德國除自營各醫用藥械工廠外、獨家經理德國著名藥品及醫科器械工廠甚多、專售醫學界用一切試驗及醫療用西洋藥品暨器械等等常備大宗現貨、歡迎整批或零購、外列各圖僅係代表本公司出品之一小部分

奉天商埠南市場西 德商興華公司謹啓 電話二五八九號

雙妹嚜 國貨香品中之表表者 千日香頭水

港滬廣生行告白

灑頭一滴香千日 髮美何曾讓華麗

素馨水、白蘭水、玫瑰水、檀香水、皆爲本行上等頭水

廣生行有限公司啓 總發行所長春頭道溝大馬路 大連監部通八十番

教育界

招集管內堂長教員 開教育研究會
提出問題由各職教等批評

旅順管內王家店會、教育自治研究會於月之十八日午前十時、假龍王塘普通學堂地方、舉行開會矣、當日出席該研究會者、除該管內學堂長與教員外、有民政署學務係龜井氏、陳會長、池灣巡査、李巡捕、土城子學堂長張連三、長嶺子學堂長韓蘊璞、柳樹房學堂長劉長春、石灰窰子學堂長王治術、冷家屯家溝學堂長冷紹年、冷家屯學堂長王憲德、牧城驛分教場劉善運、金龍寺溝學堂劉盬富、山頭村學堂李成和、盬山分教場韓玉懷、李家屯分教場鄧萬壽、以及本報記者等、計達四十餘名、其時教授者、由龍王塘學堂教員孫逢慶君首先提出問題、而後由該管內堂長教員等質問與批評、以及來賓之批評、直達十二句鐘方始畢會、該研究會當事者爲欵待來賓計、特備盛饌以享之、杯酒交歡、極呈一時之盛、待午后一句鐘方散盛會、各自歸去矣

教育局擬改進中學之課程
注重工作實習

青訊、本市教育局、對於中學教育、極爲重視、故於各校課程分配、均由該局斟酌情形、俾資改進以利進行、茲將改進各項分列於後

一、注重實驗教育、蓋因以往教育、偏重理論、迩近空談、實與學生無甚補益、故爲直觀教授起見、對於自然科學、必須注重實驗、辦理手續添購各種儀器、各校雖已先購辦少許、但爲數尙不敷用、此刻正在計劃擴充中、並須添授職業課程、注重工作實習

二、研究改良課程、使學生負受其惠、故以前曾有中等學校課程研究委員會之組織、近以審査研究、尤須特別注重實驗方法之推行

三、注重學生自習工作、此即自學輔導之最好辦法、在自學輔導進程中爲教員者、必須給學生介紹新刊物、或名人讀本、以爲發揮個人天才之啓導工具

其次即爲增加職業課程、査現在一般男女學生、多爲升學起見、而忽畧生產技能之培養、故一旦半途輟學、即行無事可作、此爲學生之通病、故該局有鑒於此、始添加職業課程、市立中學添木工、化學工藝製草、及農業研究、李村中學、添增添農藝音樂等項、爲使其受實驗之訓練、將來此次將師範班移往李村、蓋爲教育兒童之準備、至於女中方面、增添家事、刺繡、縫紉、烹飪、及看護等科、以造成賢妻良母之基本人才云

于督學赴奉

吉林省長公署、教育廳省督學于耀東氏、頃奉命令參與奉天省教育會成立典禮、于督學已於日昨由吉啓節、搭吉長路遄行赴奉云

平小教員索薪潮 實行怠工問題
繼續向社會局請願 如無結果將再罷教

平訊、平市小學教員索薪問題、自前日中央協欵二萬五千元匯平消息傳出後、一般人預料怠工事實、不至再行爆發、但小學教員曾開會結果、仍決定於昨日下午起實行怠工、十日內無結果、即實行罷教、形勢又趨嚴重、茲分誌昨日詳情如次

●昨日實行怠工● 小學教員會於昨日上午八時叨開代表大會、討論是否怠工問題、除十九二十、三十四、四十四、四十六、四十七、四十八、五十、五十五等校未有代表到會外、計到四十七校代表八十餘人、由叢又安主席、開會後、首由主席報告赴社會局謁局長蔡元經、旋即討論、決議、一、是否怠工案、決議自今日下午起、行怠工、二、怠工後辦法案決議、(甲)呈社會局報告怠工之苦衷、(乙)怠工十日後、如無相當辦法、即行罷教(丙)怠工期間、全體同人受外力壓迫、或任何同人受壓迫而犧牲、即行罷教、如內部日行破壞者、即施以侮辱、(丁)每日下午二時各校派代表赴教育會開會進行索薪、(戊)擴大宣傳、由宣傳股發表第二次宣言、登報披露、並分發各校翻印、發給學生家長、(己)執委會擬定宣傳大綱、分發各校、希望同人據此向學生家長及關係方面宣傳、並定期招待新聞界、至十一時許散會（未完）

紳商熱心教育 組織小學校
一切設備就緒

長春縣轄界滿鐵大屯驛居住之紳民、爲熱心地方教育起見、集合有志之士、如日警派出所王純庭、商會長王占一、孫德泉、高子英、諸氏發起、在大屯驛籌備、組織初等小學校、公推宋殿陛氏爲校長、將一切設備組織就緒、已招收男學生四十八名、女生二十二名、刻已開校授課云

教育界組織 赴日參觀團

吉林省長公署教育廳長、榮孝枚氏、現擬由教育界組織赴日教育參觀團、以便考査教育、向資借鏡、遂於日昨召集各省立學校々長等、重要教界人員爲團員、討論參觀一切事項、榮廳長並擬親自率領、以昭鄭重云

正義團支部附 設日語學校

牛莊大滿洲正義團牛莊支部附設日語學社、招生四十名、十月二十八日開學、在第一樓樓上、聘請日人馬場寬先生、每日教授兩小時、一年畢業、凡有志青年學子、而早報名、勿失此良機、造就通材以便任用云

新京大同網球開會 秋季比賽大會
會長致詞會員代表答詞（續）

●會員代表答詞● 吳少香

今天爲吾大同網球會、第一次開會、與會各員、精神極其振奮、此爲吾總長熱心提倡之結果、前途進展、殊未可量、然尙希望大家、切不要虎頭蛇尾、必得拿出眞正精神、向前努力、逐日到場練習、方能獲得眞正趣味、如不拿出眞正精神去作、即易忽々、流於虎頭蛇尾的地步、部人居評議長地位、和大家研究球術、無論如何冗忙、在每禮拜中、亦能來二三次、與諸君練習、盡我們所能、而相互研討、是爲區區之部願、迴想總長自上年提倡網球以來、非常熱心、所以今年才有如此良好結果、以今年人之技術而論、較之去年誠有天淵之別、且本會乃爲新京特開新紀錄、同人之熱心、加入爭先恐後、尤其是本會極良好之象、惟望在會諸君、努力練習進行爲要、最後三呼大同網球萬歲、再三呼馮總長總長萬歲

●賛助員演說● 劉毅

今天爲司法總長組織大同網球會、開常年會的第一天、入會人員、非常踴躍、部人亦爲本會賛助員之一、躬與盛會、極爲欣幸、諸君之球術及精神、亦非常可佩、將來由此而推廣、不但於個人健康有莫大關係、且可矯正不良的習慣、蓋以公餘之暇、若去作其他無益不良之事、以可貴之光陰、而消耗於無用之地、甚爲可惜、此番總長組織網球會、我司法同寅都可加入、在公餘之時、到此運動、以可貴光陰、而用於有益身心之事、尙有諸種利益、實爲幸事、方纔經執政府方面代表訓話、非常感激、較後望大家對此運動、切實努力爲要

●賛助員演說● 査貴爲

今天爲大同網球會、第一次開會部人雖不會打球、然得加入賛助員地位、甚覺榮幸、現觀諸君、以極飽滿之精神、欣然從事、則吾大同網球會之前途、無可限量矣、惟望諸君努力練習、必能一天進步一天、部人敬祝大同網球會

●前途進步無疆●

●會員演說● 王純古

今天爲大同網球會第一次大會、部人自到會以來、受許多好處、今天借開會機會、向大家簡單的報告、運動在表面上看起來、是健康身體、身體健康以後、精神亦能健全、此外還有一種好處、即爲身體精神健全以後、即能富有膽力、解釋來說、即爲健全身體、健全精神、壯起胆力、現在社會除了運動以外的消遣、即爲吸煙嫖賭、以及跳舞等事、如每大能够打球、則精神亦有所寄託、其他如嫖賭等事、不但耗費光陰、且耗金錢、其中利害、大家亦均知之、卽有害而無益、然而仍是樂意嫖賭者多、而樂於運動者少、其原因果何在乎、蓋提倡不正當娛樂之多、而於運動之提倡者少、有以致耳、設有人

●會員演說● 馮恩普

今天爲本會開第一次大會、部人是會員一份子、所以也要說幾句話、運動的好處很多、但是今天僅把他分爲兩項來討論、第一項、運動可以免除不良之嗜好、因爲現的社會、四周圍裏、全都佈滿了惡劣的空氣、這種空氣、如果吸在肚子裏、不是生瘡、即是長病、甚至於死亡、危險已極、可是要打算避免這種危險無他、只可運動而已、因爲公餘之暇、我們即去運動、所以就沒有其他的時間、再去作其他的消遣、既或有之、事實上亦可減輕、所以說、運動可以免除不良之嗜好、就是這個道理、大家一定相信的、第二項、運動可以强健身體、這句話是大家公認的、假使我們能夠拿庭球這東西、視爲最高尙一種消遣品、而不但是能避免惡劣的空氣、而且尙可得着健全的體格、若有健全的身體、到社會上來服務、國家得着一個優良的國民、那是非常榮幸的、舉國人民、在公餘之暇、若皆能從事於運動、都有高尙的消遣、健全的身體、那麼我們的國家之强、可想而知矣、所以本會長、有鑒於此、而首先組織本會、熱心提倡體育、尤其是恐怕現代可愛的青年們、會走入岐途、染成不良之嗜好、故成立大同網球會、無皆級之分、無國籍之別、廣集會員、導青年人於正軌、這種精神和寓意、都是我們所極端欽仰佩服的、本會會長、如此期望諸位會員、我們大家、必須努力打球、有始有終、以健全之精神去作事、以報效國家、以精美之技術、去奮鬭、與本國爭光、方不負本會會長之期望

●岩永靜雄演說●

部人爲司法部日係官吏、省日岩永、上次蒙總長率領到執政府打球、很爲光榮之事、而此番經總長提倡、還蒙諸君指導、部人尤覺榮幸、萬分、從此以後、希望諸君、將試籍打開、携手運動、尤望大家多有指導才好

●會長於宴會中之談話●

今天我們大家聚首一堂、共同聯歡、其意義有二、一爲歡迎執政府諸君、一爲會員之聯歡、承諸君多數惠臨、非常的快慰

本會之設立、雖然爲本會長、及諸同志所組成、而究其始原、實爲我國元首提倡之力、蓋國家元首既能熱心提倡體育、故國人亦然從風、茲會既底於成、我們大家、必須努力從事、以所得建全之精神而盡瘁國事、以所獲優良之技術、而與國家爭光、夫如是、方不負國家元首熱心倡導、注重體育之至意耳

在以前我們曾赴執政府打球、執政賞賜極精美之茶點、及特殊之西餐、執政並且廊下觀三小時許、精神健旺、趣味洋溢、誠有流連而不忍去之概、此實本會最榮舉之事也

那麼今天的宴會、是非常的暢快、所以希望大家、多飲幾杯酒、多談一會、最後我們三呼萬歲、滿洲國萬歲、執政萬歲、大同球網會萬歲

平民教育工作介紹
除文盲作新民
救愚救窮救弱救私
四大教育與三大方式

晏陽初氏及熱心平民教育之專家數十人、咸於大多平民無受教育機會、故犧牲一切、深入民間、探求普及平民教育之方法、於十二年前組織中華平民教育促進會、從事研究施教方法、闢爲實驗研究所得方法起見、乃決定以定縣爲華北試驗區、將該會人才物力集中于此、欲於研究實驗改良之中、求得適合吾國之眞實教育方法、自開始以來、以富有科學之精神、作根據事實之研討、故所得成積極其偉大、該會聲譽亦因此大著、其工作被推爲改造新中國之有效途徑、本年雙十節適河北省縣政建設研究院在定縣補行開幕禮、縣政建設、與普及平民教育、聽有聯鎖關係、建設之原動力、厥爲平民大衆、平教會之最終目的、亦在造成建設動力、故記者乘此機會、赴定考察、一瞻院會工作之究竟、留定三日、耳目所及、確均得到向所未有之快慰、認該院會之工作、實吾國家民族新生命寄託所在、當茲內憂外患、民窮財盡之時、亦惟有希望當局、採納該院會之供獻、切實進行、先救農村、始能達到救亡圖存之目的、故就記憶所及、介紹於此、用供國人之參考（未完）

體育

全運各項比賽結束 滬獲得總錦標
冀榮膺籃球游泳歸港粵

男字組

△田賽上海△徑賽上海△全能上海△足球上海△籃球河北△網球上海△排球上海△棒球廣東△游泳廣東△總錦標上海△國術北平

女字組

△田賽上海△籃球上海△網球山西△排球上海△壘球廣東△游泳香港△總錦標上海△國術南京

萬米表演結果 金仲康第一

南京訊、萬米皓（十九日）表演、參與者有蘇金仲康晉谷得勝、王會賢、陳樹森、滬王正林等五八、金谷因名譽關係、雙方均咬牙奔馳、開始後谷雖先導、但金獨追谷後、且力並不弱、至十六圈時、金谷均現疲倦、惟金氣尙壯、至十九圈放槍時、金竟舉步如飛、搶在谷先、至目的地約先百碼、谷之氣力顯已用盡、結果金獲第一、蘇選手見金在先、咸狂呼以代慶祝、當將金高擧、送回宿舍、全場掌聲震天

網球決賽 林敗於邱
滬晉得錦標

南京訊、網球決賽皓（十九日）上午九時舉行、「男」滬對川、「女」晉對川、一、男網球決賽第一單打滬邱飛海對川林寶華、第一盤戰鬪甚烈、五比七川勝、第二盤滬以先盤反勝、後二盤六比四、六比三連勝、滬連勝三盤、結果三比一滬勝、裁判黃中安、第二單打滬王文正對川錢耀彬、雙方實力相若、勝負分、第一盤至雙十相並、後滬連獲二局、十二比十、滬勝、第二盤二比六川勝、後二盤爲八比六、六比一滬勝、結果三比一滬勝、裁判林廣生、雙打滬鄭兆佳俞田光對川林南鄭祖駒、六比二、六比一、六比四、結果三比零滬勝、裁判陳能方、總結果三比零、滬獲男網球錦標、二、女網球決賽、第一單打、晉王春善對川鮑大徑、六比三、八比六、結果二比零、晉勝、裁判趙敬恒、第二單打晉王春崴、對川黎玉品、第一盤四比六、川勝、後二盤五比五六比三、晉反勝、結果二比一晉勝、裁判楊效讚、雙打川棄權、晉勝、結果三比零、晉獲女網球錦標、網球比賽自始至終、按步舉行井然有序、結果甚爲圓滿

男子籃球決賽 河北隊優勝
四十九比卅 上海遭慘敗

南京訊、男子籃球冀滬決賽、觀衆達四千人、冀隊組拉拉拉隊、在場內助威、開始時冀即取攻勢、不到三分鐘、于敬孝罰球、先得一分、次唐實塋、擲進一球、滬無所得、形勢冀已佔先、旋冀隊因被監視過嚴、長射射進一球、神化至極、使總隊無從監視、唐實塋在包圍中、傳球、使于敬孝屢得籃機會、奏功不少、前半時、因双方競爭劇烈、冀僅得十八分、滬得十分、休息後、冀隊奮振、滬亦鼓氣、由馮念華、吳幼良、相繼罰進二球、罰進二球、冀隊罰球均不中、滬最盛時、曾以二十九對二十六、追上冀隊、是時唐實塋因傷已下場、由劉安琦替補招壽昌、時敬孝、連攻進二球、後氣勢益壯、滬即氣餒、攻球不準、總計冀以四十九比三十、獲男子藍球錦標

南京訊、十九日下午男子藍球決賽、冀對滬、觀者數千人、競爭激烈、緊張萬分、冀隊五將如生龍活虎、張景實首開紀錄、滬隊雖强、仍不及河北、上半時十八比十冀領先、下半時滬隊較有生色、曾造二十比十六之數、僅出冀四分、繼又落後、至三十二比二十、冀隊表演極精彩、終以四十九比十三獲勝、得男子組籃球錦標

水產中學校 舉行秋季運動

營口、省立水產高級中學校、現經該校體育會議表決、訂於月之二十二日舉行秋季運動大會、以觀體育成績、關於各項事宜、早經該會籌備、委員會予備妥貼、祇待屆期、憑各健兒顯其身手

各省馳名斷癮聖藥

康機戒煙丸

斷癮神速　毫無痛苦　輕者兩瓶　重者半打　保險忌絕

藥性和平保無流弊無論新舊
煙癮男女强弱保險平安戒除
飲食加增精神爽快作事如常
丸粒精小携帶便利淸血解毒
無上特品凡經試服必知名實

價目　每瓶現洋貳圓　六十中粒入　每打現洋貳拾圓
新製小粒乙種六十粒入　每瓶現洋壹圓貳角　每打現洋拾貳圓

特告

總發行　奉天小南門裏大街路東樓房　陸華大藥房

外埠代理　安東東益增　選復春堂　兄弟藥房　大生東瑞祥　泰于金聚信仁堂　本溪祥豫昌　協盛廣　遼陽義和堂　新民大德藥房　昌圖厚生醫院　長春耀庭藥房　吉林毓生中藥房　西安濟生藥房　大石橋衛生復　大連德記藥房　華泰藥房

商部註冊　靈芝商標　天津

馮氏斷癮救苦金丹

中央衛生試驗所化驗全國禁煙委員會張主席題贈（除惡務盡）

天津特別市展覽會得特獎（一百分）

衛生局化驗註冊▲社會局出示保護▲直隸省長傳諭嘉獎▲山西省署核准備案▲天津警廳化險▲註冊太原警處出示保護▲漢口警處核准備案▲上海商會給證獎勵▲風行海內六十六年（本堂自清同治七年設立）此丹專戒嗎啡海洛英等毒及鴉片煙癮輕者一付用十天重者三付分兩星期用均能和平不吐不瀉痛苦毫無於不知不覺中將癮斷淨且飲食增加精神煥發已呈各省官廳化驗註冊復經天津煙台濟南河北黃沙河卓國昌黎無錫宜化涿鹿紹興等五十七處拒毒會試用成効安著戒除者指不勝數收到各處謝函證明書▲前曾逐日在天津各報披露每付僅收回藥本現洋一元本堂爲補助拒毒起見如蒙各縣拒毒會函購者價目尤格外克已以盡濟世之心外埠函購加寄費八分

或用郵票一百十五分代

本堂發售此丹已歷六十六年非似市上藉廣告假藥騙錢欺人者所可比擬是以本堂備有影印功效證明錄如將此廣告剪下附郵票二分當即奉閱

總號　天津西馬路宣講所前九十四號
分號　天津法租界天祥市場二層樓上　峻芝堂

▲招請外埠經理處　哈爾濱道外正陽六道街口亨得利內阿爾登洋行經理

遼寧總經理　大軍署街震泰報館　中日電話四二一七　三〇六七

外埠函購須附郵票一百二十六分
如匯時匯寫票等大西門內郵局付可也
凡滿洲國內函購者每丸付郵票一百二十六分函索功效譜
明錄請付郵票二分滿洲國內購買者須交奉天震泰報館
津概不答復

滿洲國內總經理　奉天震泰報館

天豐商店經理擲香牌各種家用良藥露佈

上海崔氏擲香廠藥房發行驪製半夏糖補天丹等各種家用良藥已歷三十餘年分支偏及中外前本埠設立支店嗣因事收欵後病家頗感不便本號有鑒於此特商之該藥房訂立特約經理現已運到大批貨物是即日起在奉天北市場二十六緯路東頭路南開始營業如蒙各界光顧自當竭誠歡迎特此露佈諸維鑒詧

奉天北市場大豐商店謹啓

戒煙

快法的　慢法的　如意的　歡喜的　安全的　滿足的　完善的　美滿的　可樂的　保險的　永久的

二日完全戒除
七天安全忌好
精神照常辦公
不受絲毫痛苦
百病泰然不犯
心中非常愉快
老幼皆可入院
癮與病一齊治
永久不想吸煙
如再吸煙嘔吐
担負完全責任

優待戒煙按定價九扣（看護周到入院方便）

奉天省大西城門外　振華醫院　函索簡章請付郵票

注意

診治、內外科、產婦科、小兒科、皮膚科、耳鼻咽喉科、花柳科、戒煙科、接骨科、秘尿科、眼科、驗血、驗便、驗痰

午前施診、分文不取、午後營業、藥費從廉

對於、難產、骨折、肺病、吐血、鼠瘡瘰癧、痔、婦女經血不調、久不生育、均有特殊療法

招募代派處

凡於省城各區以及附郭市鎭欲派銷敝報者敢請即來敝分社接洽不勝歡迎之至

發報迅速　待遇優厚

奉天商埠地十一緯路　滿洲報分社啓　滿日電話四二四一二　四二六一一番

先施雪花香

代理處　大連協源茂　營口先施分莊啓

認明商標以防假冒

前北京內務部立案　北京實部所註冊
國民政府全國註冊局註冊　中央衛生試驗所化驗
國民政府實業部註冊　國民政府內政部立案化驗

黑鷄白鳳丸主治功效經、血不調、成久患小產、腹內有塊病者、成夜不能眠、睡多夜夢者、行經血色不正、或紫黑塊及淡紅者、氣虛斷血咳嗽痰喘、時愈時犯如同邪病、因生氣或房事所傷以致崩漏者、結婚數年、從未生育、患經血各病服之、效力絕大、萬試萬靈、雖老婦服亦能生子、百發百中、可謂婦女第一神藥也、或年久之白帶久不孕育子宮寒冷、速服此藥百發百中、有立桿見影之功、以湯潑雪之效、購服一試其效力便知

定價每打五十元每盒五元

外埠購買直接向各分公司可也

總發行上海英租界芝眾路七十八號韓奇逢藥房有限公司　全國公司五十餘處

北平西單缸瓦市一五二號韓奇逢藥房有限公司
天津法租界三十三號路福善里一號韓奇逢藥房有限公司

滿洲分行
哈爾濱道外萬國車票院內韓奇逢藥房有限公司
奉天馬路灣大紅樓西頭韓奇逢藥房有限公司
新京商埠四馬路韓奇逢藥房有限公司
營口永世街西首路南十二號韓奇逢藥房有限公司
安東中後聚寶街十八號韓奇逢藥房有限公司

對於淋病眞正的知識是

根治的第一步

淋病勿過懼　淋病勿輕忽

淋病一症有過恐懼之者、又有過輕忽之者、總須眞正的理解施以合理的治療而根治之何有困難、但過於輕忽勢如等閑、或因荒忙誤施療法以致長久歲月病苦懊悔、或有睪丸炎、膀胱炎、關節炎、等之重症轉移、悔之無及矣

要知淋病之本質

淋病之ゴノコツケン黴菌入於尿道中即起炎症、而覺疼痛又生膿血此事無論何誰均可知曉、但對其他詳細諸點多有知識不足者、普通症次經過之淋病、感染後三週間爲旺盛期症狀激烈苦痛益甚、其以後三週間爲治療適期、則漸次可以療癒

療法之選定務須愼擇

如前所述、如施以適當之療法、則患期可以短縮、他如積發可怕的攝護腺及睪丸等之病症、又得防止、但如用以姑息之方法治療、則淋菌當然於粘膜下作病巢而五年十年之後亦常有脅威的感覺

於淋病及消渴

決定必要的尿療法

用藥物灌洗或注入即能絕滅淋菌之作想者、現在幾希矣、但又不可斷言決無斯想者、博某士曰「銀劑（銀之蛋白化合物）之濫用、其害非淺」此語乃屬對醫師而言者、而普通人之銀劑注入尤不足論

尿道很長、且帶有複雜性之關係上、依含有藥物之尿液、而炎症面之灌洗、殺菌、鎭痛爲最普遍的、如所共知之尿於尿道面上、無餘的滋潤、故此含有藥物之尿液有强力之殺菌、消炎、鎭痛三作用與其他水分灌洗作用共爲淋病治遼上不可缺少的理想的療法也

內服之尿療法藥品

護身淋藥、是以尿療法爲目的研究之結果而新製成者、其主藥入於腸內始得吸收及入腎臟中與一種物質化合、而使尿有强力防腐性、及殺菌性其他於尿療法必要之作用悉有具備、此藥發賣日雖淺但斷然壓倒一切之他藥、誠非虛語也

護身淋藥

適應症　男女急性淋病　同慢性淋病　男子急性尿道淋（淋毒性尿道淋）　女子急性尿道淋（消渴）　膀胱加答兒

藥價一圓、二圓、三圓、五圓、十圓、

東京市神田區花房町　發賣元　山崎嘉太郎

大連市浪速町　代理店　日本賣藥株式會社

消閒世界

秦淮河畔六朝居品茗 （黃偉伯）

秦淮畫舫已凋零、但見籠波柳色青、浮盡六朝金粉氣、只宜約友論茶經。

登燕子磯 （前人）

燕子磯邊北固鄉、登山一望半帆檣、我今持與金焦較、彼是欽崎此莽蒼。

游五洲公園 （前人）

玄武湖名易五洲、公園新闢景清幽、水光山色環軒檻、滯我游蹤半日留。

道上見朝山進香者感賦 （前人）

蕭粱結習未曾忘、聯隊朝山去進香、黔首不知賢哲理、依然佞佛入膏肓。

粲者 （前人）

從來佳麗說南朝、賸粉殘脂已寂寥、連日道逢諸粲者、無人能及莫愁嬈。

游燕山十二洞 （前人）

昔年石洞枕江邊、日久滄桑水作田、游客只知尋勝迹、誰將變幻溯從前。

游靈谷寺 （前人）

龍蟠虎踞六朝山、曲折長江似帶環、烈士墳依靈谷寺、魂來月下叩禪關。

游雞鳴寺登豁蒙樓品茗 （前人）

豁蒙樓枕後湖邊、梁武臺城尚儼然、無數峰巒來眼底、一甌清話看雲煙。

仲秋夜 （氷玲）

這是中秋夜、夜的景色同前一樣—塲上粱的豆楷被風颳得簌々而響、在塲之一端很孤單的立着一個草屋、八生叔的老狗依舊照着南山的陰影吠叫、村頭的大楡樹閃々在動搖、但是、天空裏添了一輪明淨的月亮、月亮的出來、是有那麼一段程序：起先的東山後是黑烏烏的、漸々的透出淡黃色的微光、漸々的露出金黃的月的一邊、從半圓而全圓、以至於突出山嶺、於是黑暗的世界裏有了清光、那皎潔的月輪照視了一切。

小孩子在忙着看兎爺、老太々在暢談着月婆々、有的家供桌上的月餅、葡萄、紅棗、毛豆漸漸被小孩子們吃了、一爐高香也隨着月之上昇而燃盡了、街頭坐着一些村人—村人中當然瞞不了元老太爺、他那十二歲的小孫子也指手劃掌看月婆々的—

「過節了、過她媽的什麼節！這個年頭就是那麼樣、你想想節過得起嗎？就說我的一家六口罷、先得割二斤肉、兩吊多！餘外的青醬、香油、醋、這樣那樣、一辦置便是四五吊、一塊多大洋！今年的八月節買四斤月餅、小孩子還嫌少、唉！不得了！」元老太爺、首先發言

「唉—不得了！」

「真的、節是過不得！唉！」

「……」

「她媽々來的！前天村長來要地丁、一兩銀子大洋四元、我有二畝半地也要一元多大洋、這日子還有法過嗎？聊！」

「什麼聽進的捐、都來啦！聽說住房子也要拿捐、根本有的事情也從天上掉下來、你當只是地丁嗎？」八生叔站起來說、憤々然走來走去、「今年的莊稼、比去年歉收一半、我看吃什麼、外湯粮的來源、恐怕也要斷絕、怎辦？人吃人的年頭又來了！」

他們——村人——是那般的在議論、議論中是那麼的含有痛苦的叫囂、的却年來村上的事象全非了、從前的豪富變成小康、小康者變成貧乏、那一向赤貧者、更是空々得只有兩拳、村上的錢只見少、少到銅元也不多見、惟有紙票日々增加、元老太爺常說：「我們不是鬼、然而却化起紙錢來了！」這好像有一種鉅大的吸引力、將他們的膏血—財產、金錢不斷的吸引、以至於枯竭！覺至於過節也害愁了、真的「過她媽的什麼節、痛々快々的找飯吃好了、」

一兒子早已不在家賓錢了、在外邊又不知道幹什麼胡化、他未想在家裏還有一位窮媼々！」覺牙孀子也害愁、但她這愁腹說出以後、全場上的人究然哄擾起來、活動起來、方才的愁聲、嘆語像一點也不存留一樣便另轉了方向、

「覺牙子！你那好兒子還能化錢嗎？哈哈！」

「哈哈！哈哈！哈哈！這回還有錢看牌？」

「覺牙孀子！明天再幹一場我和上、輪幾個錢給你！幹不幹？」

「哈哈！找有這樣的好兒子給錢化、我也不想那個小窮鬼了、」

覺牙孀子大笑了「一呸！誰是你的兒子？不要臉！」

「好！明天幹一場、看你給不給我錢！」

「哈哈！哈哈！……」

「哈哈！哈哈！……」

元老太爺望望天空：月亮更是明淨、更是團圓、但似乎在愉着冷笑他們的談話、他覺到天不早了、於是往家走去、接着人們也四零八落散去、覺牙孀子的尖喉直到她門口才止住了

街頭上冷清清的、被月色、星光映着、靜悄悄的、什麼也呆呆的像癡了一般的存在、

十、十六於白眼社

疑 （輔仁）

街上仍是熱鬧着、在塵囂沸騰聲中、馬路上汽車、馬車、黃包車、載貨車、肩擔的小販、徒步的行人、都來往不斷的奔馳、有一個窮苦的小孩子、也夾雜在徒步隊裏蹣跚地走、他穿着一件雜色布補綴的半截袖的小布衫、下面穿着一件由白變灰的小短褲、脚上穿的兩隻不一樣的鞋子、露着兩條半截鐵腿、滿臉穢垢、祇有兩個眼圈微露褐色、左手腕上、掛着一個破舊的籃子、裏面有幾塊碎木屑、在垂首前走、向心裏很奇怪的疑念着：

「怎麼……他們讓饅、妞、她們揀木柴不許我揀呢？並且把她們叫進小屋裏給餅子吃呢？……怎們還踢我的屁股……？」

他擡起頭來、瞪着兩個疑視的小眼、看這街上的形色、—大洋樓…汽車…馬車…居住的不也是人…他儘管在奇怪…這不也是人坐的……？這個…？……那個……？

他已走到一家綢緞舖的門前、看見裏面很熱鬧、他立住向裏窺視、有許多人在買東西、亂々攘々地、各色各樣的綢緞布走、看了叫人不懂、但他總可以知道這是人們用的東西、至於限於那種人用的、他是不知道的、他看看自已穿的那件破衫子、他把脖頸縮了一下、再向裏面看看……他又在奇怪着想：

「怎麼像穿我這樣衣服的一個也沒有？他們祇許穿好衣裳的進去吧？是、沒記得媽領我來過一次的呀！」

他正在呆呆地疑念着、忽然迎門的一個紅木匣子裏說了一句他不懂的話、倒把他嚇了一跳、以爲是人家在驅逐他、他總要離開這里、又聽裏面哼哼地喝了起來、他似乎明白這不是驅逐他的「哦！這就是洋戲呀！？眞好聽！……好……」他嘸了出來、忽地從那邊闖過一個惡狠狠的路警來、應了他的猜想、並且事實超越了他的想像、非但不許進去、在外面看看還不讓呢！

「媽的！滾！看甚麼？……像嗎？……」—罵着遂照他一脚踢將去、撲咚—他倒在地上、籃子裏幾片木屑、都傾出來、爬起來、看是官老爺、心裏像鑽進小鹿一般的跳、也不顧屁股痛、趕忙收攞木屑、「滾！快滾—媽的、混蛋！」

他提着籃子、摸着屁股、很快的跑了、同時在網緞舖的玻璃窗裡兩個人在嘻笑屁股了、他跑的已遠了、漸々恢復他本來步伐、手仍摸着、嘴裏咕嚕着：「真喪氣！轉眼挨了兩次脚、屁股眞吃了苦、」

一輛汽車在一木—木—停在一個大洋樓門前下、從裏面鑽出一對男女青年、走進大洋樓、裏面一陣招呼聲、他站在門外看、魚肉、一瓶一碗一碗的、酒瓶的……向樓上端、忽然一陣香氣直冲到他的鼻孔裏、津液止不住流出、涌在胸間、又從樓上發出叮噹的鋼琴的音律、和他剛纔聽的響彷彿、祇添了一種格登格登地節奏……多時「好聽啊！眞香…」

「媽也領我來…」「滾開！在這站着做什麼？滾々！……」從裏面擁出這樣的氣味、他怕屁股再吃苦、急趨離這香的味和美的音律……

「喂！爲甚麼？……吃更不…都不行……？看看！」

他又走到一個壯麗的庭院、裏面有許多比他大的小的孩子在鬧熱着玩、他們玩着皮球、三輪脚踏車、小飛艇、他又站下看、有許多把他都不認識、總之是好玩極了、他不禁挪步向前、還邊、進了園門、突然那邊闖過一個雄糾々的小孩子、手裏拿着一個尺來長的東西、照着他「兵」的一聲、他拖起腿來就向外跑了、一他和我一樣是小孩子嗎？……不…麼我一回也沒有玩過這些…？」

他又走到一個和他住的同樣的小破屋前、看見裏面土坑上破棉被裏包着一個面黃的中年男子、旁邊三四歲的小孩子、爬在一個正在垂淚的婦人懷裏、小眼瞅着她憔悴的臉、在哭喊：

「餓呀！媽！」

「唉！孩子…我知道…餓呀！怎…辦？你爹還病着……這樣沉重…」

他走着不住的想…疑想…可是他總解釋不開這些疑團、他在盤量的打一些疑問號「到是怎麼一回兒事？」網緞的美、魚肉、大洋樓、汽車、香…一聲叮咚、病、餓呀！都在他的意識裏盤旋着、他的奇疑的心……儘管在奇怪着……

一九三三、一〇、二六、白雲社

看了自由之花 （俗友）

本年五月十三日、教育電影協進會在南京教育部舉行中華國產最優等影片比賽會、經嚴格的評定後、此「自由之花」乃當選者內中之一部、自由之花、既被選爲最優等的影片、牠的價值、不問可知、我們在大連能看到牠、眞是幸福

十月二十二日、是新世界影院放映自由之花的第一天巧了、這天是日曜日、我抱定捷足先登的主義、於早場即入院觀之、銀幕上先映了一段西洋片、又映了一段明星公司演員的洪海濤、電燈一亮、有某君登臺代表院主作一簡單的演說、希望觀衆守秩序、勿喧譁接着自由之花開幕了、乃影射蔡松坡先生在北京脫險的故事、自由之花的本事、情節極其明顯、看過自然明白、演員的表情很好攝影的技術尤佳、惟發出之聲音、未能十分嘹喨、殊感美中不足、這大概是被地勢或機器所限的緣故、蓄所謂「四達通」者、根本不至如此、再今番所映之片、殘缺頗多、殊爲遺憾、如留學生之密開會議、如陳公岳之調解戰事、如陳夫人之假意離婚、如陳公岳之偷渡難關……等皆未映出、其被當局刪去、或輾轉送因而損壞、則不得而知矣、劇中有金鴻唱的良辰美景之歌、又香艷又悲壯、甚爲動聽、今將其原詞介紹給讀者諸君

（一）呼呼的風、絲絲的雨、烏黑的天、幽暗的地、將軍勒馬暗歎氣、想到家鄉嬌滴滴的多情女、拋丟了、到這裏來受淒冷味、槍彈飛來拏血肉抵、死了就把活人替、良辰美景奈何天、賞心樂事誰家院、滿杯勝虛名、好花能有幾日新、美滿天堂還從何處尋、悲眉苦惱野心勃勃爲何因、良辰美景奈何天、賞心樂事誰家院

（二）青々的草、紅紅的花、香洌的酒、暖和的家、將軍縱馬淚迸發、想到舞廳晃搖搖的紅燈下、耽誤了、聞到這裏來亂厮殺、鮮血頭顱在脚底下踏、犧牲了却爲的是甚麼、良晨美景奈何天、賞心樂事誰家院、今日有酒今日醉、莫讓紅花空憔悴、英雄本是假人爲、春夢一場蹉跎青春不及悔、良辰美景奈何天、賞心樂事誰家院

談詩問答（四） （萊陽劉經山述）

何云大雅、正大雅會朝之樂、受釐陳戒之詞也、曰文王、曰明明、皆周公戒成王也、綿綿又述太王之開創、以及文王、而欲成王之思繹也、曰棫樸、曰旱麓、曰思齊、率皆歌詠文王之德也、下武美武王之纘遠、靈臺見民樂之情、文王有聲、則生民配天之祭、豐鎬之自遷、木本水源、行葦敦親、既醉頌禱、鳧鷖爲賓尸之燕、假樂乃公尸之答、公劉洞酌卷阿、皆召康公之讜論也、與其民勞板蕩、皆同列之告忠也、蕩蕩疆王之將亡、抑衛武之自警、桑柔芮伯之憫、雲漢慶宣王之賢、崧高美申伯之封謝、烝民送山甫之徂齊、韓奕々梁山、韓侯受命榮歸、江漢浮々、宣王命召穆公、平淮南之夷而遺將、常武赫々宣王自將伐淮北之夷而親征、瞻卬刺幽王、召旻刺幽王用小人以致亂、大雅三十有一篇、此其大略也、頌之爲言容也、歌武功之形狀也、頌有二義、合先世功德歌而詠之、以達於神、頌於今日者也、使後世子孫追叙先烈、愛而歌之、以垂諸遠、頌於後日者也、故詩中每有曰維清緝熙、皆啓後人之意焉、曰清廟、曰維天之命、祀文王也、天作高山、頌太王之烈也、烈文辟公、獻助祭之侯也、我將、祀文王於明堂也、昊天成命、祀成王也、臣工、執競、祀武王成王而康王也、時邁、巡狩朝會而祭告也、噫嘻、戒農官也、思文、祭后稷也、豐年、報賽之樂也、有瞽、合祖之樂也、振鷺、美助客也、雝、寢廟之歌也、潛、爲薦魚也、有客、嘉微子來見祖廟之賢也、載芟、良耜、農力而報賽也、武、象武王勝殷止殺之功也、閔予、訪落、敬之、小毖、成王眞繼體之賢君也、酌、桓、賚、般、頌武也、此周頌之三十一也、魯之駉、美僖公之牧事也、泮水、飲祭也、有駜、燕飲而頌禱也、閟宮、美僖公修廟也、此魯頌之四篇也、商頌之曰那、曰烈祖、祀成湯也、玄鳥、宗廟之樂也、長發、祫祭之詩也、殷武、頌高祖之中興也、此商頌之五篇也、頌之名雖同、而其體制各別也、周頌之辭正而約、魯頌之辭侈而浮、商頌之辭近於簡潔而明肅、詩爲周詩、而其存魯存商者、其殆書之費誓秦誓乎、況魯爲孔子之宗國、商爲孔子之先王、存之亦爲臣子之心也、別以尊卑之位、故魯頌以諸侯而次於周、商頌以先代而次於魯、頌以諸朝、周嗣以親疏之義、故商魯原其開治、周嗣祭其先、魯臣禱其君、周美其成德以商、幾滅質矣、氣溢而辭詩、乃周文之極敝也、不繼之質、奚變周之文、孔子定書終於秦、定詩終於商、下訖乎秦也、長髮翁曰、詩之始終、亦有意乎、了葛子曰、魯之頌矣、周召二南、陳正家之道、夫周上承乎人倫之端、王道之本、風之正也、故爲首、二南之風行、則朝廷治、人倫正、及乎周道衰、政教失、風遂變矣、於是諸侯擅相侵伐、衛首倂邶鄘之地、故爲變風之首也、刑政不治、天下王道熄矣（未完）

譽亭雜俎

詞訟見聞錄（七） 〔譽亭雜俎說部之二〕

曹旅長老賊萬段

月太太曰、話不是這樣說法、從來理正泰山倒、理直者氣必壯、自反而縮、雖千萬人吾往矣、父奪子妻、直在子而曲在父、奪妻之恨、恨入骨髓、張子房貌如婦人女子、爲韓報仇、終作出驚天動地之事業、到了臨時、但知有恩怛不知有生命也、鉛刀尙有一割之能、況旅長之子、現充連長之職、安可輕量、大下士、我等請爲守口之瓶、屬垣有耳、勿使禍連及我、一有洩漏、身爲薤粉、欲坐山看虎鬬也得乎、不害四位姨太太揣測後事、且說二子果然心灰氣餒、不出風太太所料、惆悵一旅長風威、顧全自已名譽、一鼓作氣、再而衰、三而竭、自消自滅、回某營消假充差、不覺月餘、無甚動靜、合該日夜宣淫者、多作幾天之罪孽、天不饒人、會逢其適、陳獨秀提倡非孝之說、言爲子者、不必孝其父、其父當時、不過貪圖歡樂無意中生子、子之生也、出於天然、非由人力、男女之愛情、出於天性、告子不云乎、食色性也、人之生也、惟食於色、本乎天性、內也非外也、凡有生之物、生而即能者、食色而已、觀於畜類、可以知之、惟人亦然、洪荒草昧之時、黃土摶人、初生之人、與畜類無甚區別、惟知食色、不知其他、飢則求食、飽則棄餘、色亦如之、自伏羲書掛乾坤定位、六子分宮、有夫婦然後有父子、父子之恩、乃由外爍、非本乎天性、外也非內也、禮義範圍、絆住天然之愛情、秦始皇小女紫玉、爲情而死、自是而後、死於情者、代不乏人、禮義之爲禍烈矣、生人之樂趣、可以無父、絕不可以無妻、人而無妻、等於木石、曾鹿豕之不如矣、此陳獨秀提倡非孝之大宗旨也、欲亡其國、先壞人心、人心不壞、國必不亡、陳獨秀之邪說、可以壞人心、人心壞而國隨之、亡無日矣、較之非孔教者、其收效尤神速也、閒言少叙、且說陳獨秀之黨羽、到該營開會演說、提倡非孝、凡該營中之三等九級、俱到會聽講、您知這三等九級、是那三等那九級、就是一等者、爲上將中將少將、二等者、爲上校中校少校、三等者、爲上尉中尉少尉、下此則士、暖步馬、各色兵士到會聽講、不提、却說曹龍曹護、兩個傻柱子、亦信步前來、至則見黑板上、大書非孝二字、演說者爲該處留洋學生、名鼎鼎的一個偉人、名頭很大、響動很遠、爲地方第一流人物、登台演說、議論風彩之聲、如雷貫耳、那個不側耳細聽、那個不傾心領會、台上說一句話、台下鼓一番掌、演說未終、大衆之手掌已爲之腫、可見人心之好怪、邪說之易入、凡立說著書、傳單報紙、非邪說淫詞、不足動大衆之聽、二子一聽非孝之說、陡然兒神附體、大聲一呼、說得是、再說就不對、非孝二字、我很贊成、我必實行、並不思索、孝父之論、是與不是、子不父奪、對與不對、但知妻被奪、不能殺父殺妻、不成忘八、無恥之尤、甘戴綠頭巾、覥然人面、尙可爲人乎、世界無無父之國、不敢殺父、世界有無父之國、何不敢殺父之有、且捉賊憑贓、捉姦憑雙、既殺妻、亦必須殺父矣、妻既殺矣、亦必須自殺、能將腦代、可以藏在腰後、可以橫行、可以無敵於天下、老賊縱擁百萬貔貅、一人舍命、萬夫難敵、況父子子、乃…不顧乎、妙矣、曹龍一人、夜至門前、徘徊終夜、未得其便、只得在門外、等候機會、不題

水滸（四）

朝廷貴官、在京師時、重裀而臥、列鼎而食、尙兀自倦怠、何曾穿草鞋、走這般山路！知他天師在那裏！卻教下官受這般苦！」又行不到三五十步、攧著肩、氣喘、只見山凹裏起一陣風、風過處、向那松樹背後奔雷也似吼一聲、撲地跳出一隻吊睛白額錦毛大蟲來、洪太尉喫了一驚、叫聲「阿呀！」撲地望後便倒、那大蟲望著洪太尉、左盤右旋、咆哮了一回、托地望後山坡下跳了去、洪太尉倒在樹根底下、諕得三十六箇牙齒、捉對兒廝打、那心頭一似十五箇吊桶、七上八落的響、渾身卻如中風麻木、兩腿一似鬭敗公雞、口裏連聲叫苦、大蟲去了一盞茶時、方纔爬將起來、再收拾地上香爐、還把龍香燒著、再上山來、務要尋見天師、又行過三五十步、口裏歎了數口氣、怨道：「皇帝御限、差俺來這裏、教我受這場驚恐！」說猶未了、只覺得那裏又一陣風、吹得毒氣直沖將來、太尉定睛看時、山邊竹藤裏、簌簌地響、搶出一條吊桶大小、雪花也似蛇來、太尉見了、又喫一驚、撇了手爐、叫一聲「我今番死也！」往後便倒在盤陀石邊、但見那條大蛇、逕搶到盤陀石邊、朝著洪太尉盤做一堆、兩隻眼迸出金光、張開巨口、吐出舌頭、噴那毒氣在洪太尉臉上、驚得太尉三魂蕩蕩、七魄悠悠、那蛇看了洪太尉一回、望山下一溜、卻早不見了、太尉方纔爬得起來、說道：「慚愧！驚殺下官！」看身上時、寒栗子比餶飿兒大小、口裏罵那道士：「叵耐無禮、戲弄下官！教俺受這般驚恐！若山上尋不見天師、下去和他別有話說！」再拏了銀提爐、整頓身上詔敕并衣服巾幘、卻待再要上山去、正欲移步、只聽得松樹背後隱隱地笛聲吹響、漸漸近來、太尉定睛看時、只見那一箇道童、倒騎著一頭黃牛、橫吹著一管鐵笛、正過山來、洪太尉見了、便喚那箇道童：「你從那裏來？認得我麼？」道童不睬、只顧吹笛、太尉連問數聲、道童呵呵大笑、拏著鐵笛、指著洪太尉、說道：「你來此間、莫非要見天師麼？」太尉大驚、便道：「你是牧童、如何得知？」道童笑道：「我早間在草菴中伏侍天師、聽得天師說道、今上天子差箇洪太尉齎擎丹詔御香到來山中、宣我往東京、做三千六百分羅天大醮、祈禳天下瘟疫、我如今乘鶴駕雲去也、這早晚想是去了、不在菴中、你休上去、山內毒蟲猛獸極多、恐害了你性命。」太尉再問道：「你不要說謊？」道童笑了一聲、也不回應、又吹著鐵笛、轉過山坡去了、太尉尋思道：「這小的如何盡知此事？想是天師分付他、一定是了。」欲待再上山去、方纔驚諕得苦、爭些兒送了性命、不如下山去罷、太尉拏著提爐、再尋舊路、奔下山來、衆道士接著、請至方丈坐下、眞人便問太尉道：「太尉曾見天師麼？」太尉說道：「我是朝中貴官、如何教俺走得山路、喫了這般辛苦、爭些兒送了性命！爲頭上至半山裏、跳出一隻吊睛白額大蟲、驚得下官魂魄都沒了、又行不過一箇山嘴、竹藤裏搶出一條雪花大蛇來、盤做一堆、攔住去路、若不是俺福分大、如何得性命回京？盡是你這道衆、戲弄下官！」眞人覆道：「貧道等怎敢輕慢大臣？這是祖師試探太尉之心、本山雖有蛇虎、並不傷人、」太尉又道：「我正走不動、方欲再上山坡、只見松樹傍邊轉出一箇道童、騎著一頭黃牛、吹著管鐵笛、正過山來、我便問他那裏來、識得俺麼？他道已都知了、說天師分付、早晨乘鶴駕雲往東京去了、下官因此回來、」眞人道：「太尉可惜錯過、這箇牧童、正是天師！」太尉道：「他既是天師、如何這等猥𤠣？」眞人答道：「這代天師非同小可、雖然年幼、其實道行非常、他是額外之人、四方顯化、極是靈驗、世人皆稱爲道通祖師」洪太尉道：「我直如此有眼不識眞師、當面錯過！」眞人道：「太尉且請放心、旣然祖師法旨道是去了、這場醮事、祖師已都完了、」太尉見說、方纔放心、眞人一面教安排筵宴管待太尉、請將丹詔收藏於御書匣內、留在上清宮中、龍香就三清殿上燒了、

雜感 （沁淚）

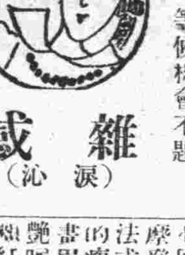

天明朗啊！雲碧得像靛、一點兒風絲也沒有、九月天

我和芳姊頭夜便預定今天上街、芳姊—姑母的女兒、也念了兩天書、因爲姑父持着女子無才便是德的信仰、她便中途挫折了、當然的姑父受了老前輩諺語流毒的染……啦、於是我倆一塊唱起歸落之歌了、逼得我們沒法、便在勿需學費資格的家裏蹴大學鬼混起來、到現在也不知幾日幾月幾年、眞是一個幻夢呀！

我倆出了門外嗚嗚一輛汽車過來了、理智想要上車吧、但摸摸衣袋失望挾來個……杜、咳！有了！我倆不是有自動的車子嗎！好！馬力上得足足的走起來了……

馬路上車響得嗚嗚的、他們都坐起車來、即是徒步走也不像我倆這窮樣、咯々、咯々、哈々、一片喧嘩—「李麗英你上越香春候着嗎？」—「是嗎你呢？……」「我往悅來棧看他呀！」一…又沈默了、我沒有回頭看、想道一走路不規距、唧々咯々、做什麼呢？」—芳姊細語道「高你看々！」我沒有回答、芳姊又叫我看看很摩登呢、我便回過頭去了、法式皮鞋、綠外套、金花邊的瘦旗袍、那個兩道細長的書眉也算不壞、口抹得很紅艷呢！帶勁、髮還湯着哪、燄紅塗得真濃像熟透的紅柿！哈…阿！

一路她們在我們後邊、頭前走來極類商人的卅幾歲的男子、我們沒什注意、一「李先生你上那去？」「我昨天到……上也沒找着……」「……」他們因爲說話竟離得我們遠了

××商塲到了、我到不買什麼、不過給芳姊作個侍女罷了！

奇怪！那個卅幾歲的男子同那個頰紅塗得像紅桃的妙齡女郎來了、恰好店員讓到我們鄰座、她到很場面、他們是夫婦嗎？否？朋友？嗚呼！我們的女性呵！到底是什麼呢？

一路走在道上、心裏像有什麼思緒在裏伏起不住的忐忑、頭也發昏……晚上睡在被中、閉眼以前還喊了一句「嗚呼我們的女性………」

十六新京

憶紅娥 （情癡）

紅娥、李姓、江蘇人也、新自北平來長、樹幟於艷春院、年方二八、韵態宜人、舉止安閒、言談風雅、艷々如出水芙蓉、濯濯如春風楊柳、回頭一笑、百媚橫生、無怪獵艷諸君、俱顛倒其石榴裙下矣、更兼其心地玲瓏、天眞爛漫、知書識字、能曲善歌、不幸厄於家景、遽墜勾欄、若海深居、風塵流落、豈以傾國名花、易擢殘於風雨、多情紅粉、定淪流於煙花耶、命薄如斯、天眞難問、僕廿年落拓、流轉江湖、書劍東西、依然故我、感一例之飄零、念同遭之身世、憐卿惜我、能不傷然、然若負此容華、又兼年幼、倘望前途珍重、不愁無屋藏嬌、好自爲之、自應有郎似玉、近聞有某君、已將紅娥拔出風塵、藏之金屋、但願從此脫離苦海、可無淪落之悲、華堂高居、永唱同棲之樂、所恨僕之生緣淺、縱慳一面之緣、遽賦離歌、不盡三秋之感、朱門再過、桃花人面之思、固知落花有主、鳳去樓空之嘆、無奈月下燈前、此情難遣耳、倍用相思、

民謠 拜天地進新房 （南京）

一拜天、夫婦二人齊々肩、
二拜地、夫婦二人美如意

全治皮膚病 天恩水

◆錢瘡發燒 ◆睾丸◆皴皮 ◆水爛◆腫癢 ◆臭爛◆漫痒 ◆潰爛◆頭白皮 ◆癬◆々無髮 ◆點々◆唇◆肛門之濕 斑◆面皰◆漆咬◆裂紋 疹爛◆藥物 濕凍傷◆肌荒等之皮膚病

均可使用不刺激不痛苦不惡觀
不惡臭不汚沾殺滅黴菌清消毒質
人體自然全美疾病自癒特有之効驗
決定顯著

天恩水 藥價 二角、三角、五角、一圓 二圓—郵費內地六分

全國到處藥店皆有販賣萬一售罄時祈將藥價寄到左記發賣元處即將藥品寄上

模造品甚多購時須指定天恩水爲要

發賣元
東京市芝區田村町 電話芝一八四七番 振替東京六一〇〇〇番 東京藥院
大阪南區赤十字病院前 電話南一二四六番 振替大阪五〇八一八番 東京藥院

効力本位

向來之皮膚病藥與化粧水不過大同小異效果極爲薄弱或爲使用不便之膏藥或爲刺激之藥品雖似有効果而實無効力者甚多但現有補滿既往之皮膚病藥之不足與缺陷者即天恩水是也天恩水爲對於左記皮膚諸症確爲適藥已得世間之定評苟患皮膚病時不用猶疑即用皮膚病良藥天恩水治療爲要

新築落成 歡迎來賓 大連華春照像館

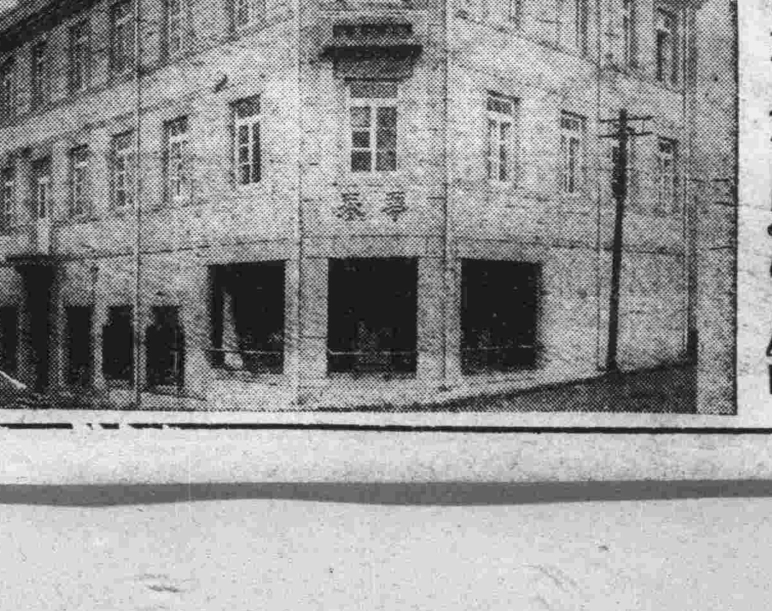

添蓋三層樓房清潔寬濶備有寫服戲粧任客採用

大連市平和街六番地、電話八六七二一番

延吉

整頓警政安靖治安 警廳召集會議

署員巡官督察員均行出席 當經提議之各要項

延吉警察廳長梁尊一氏爲對于警務必須力加改革、遂于本月十八日招集各署署員巡官督察教練各員等會議、茲將議決事項列下

一、現在夏防雖已解除、但鄉區尙不時有匪共擾亂、而我官警對于市內公共場所及丙戶須勤加搜查、以期安謐

一、現在天氣已寒、匪類難免不來市內購備禦寒物品、對于如有購買大宗物品者、務須詳細盤詰、不得稍忽

一、近來屢接上峰訓謂共產及其他反動份子意圖擾亂國家之訓令、雖已令知各署嚴加防範、但恐不週、須由各署隊抽調官警組織高等警察專司調查一切集會結社及外來人之行動、其人員支配、如左、谷督察㕍王譯官何偵緝隊長各署各選拔幹練警長一名、關於訓練分別擔任事項

一、高等警察及司法警察(即偵緝隊)由谷督察員擔任訓練

一、消防署及警察隊長警操練由朱教練員擔任、內堂由督察長或督察員擔任各署隊官長每星期由朱教練員招集訓練一次、開於首先訓練項目列左、一、警紀風紀二、術科三、指揮汽車四、敬禮姿勢五、捕繩警笛使用法六、槍械擦法七、公有物品保管法八、警官應持之態度九、警察之責任十、警察與人民之關係十一、警察處事應明敏十二、警察須淸廉十三、値崗規則十四、巡邏規則十五、戶口調查法十六、保甲連坐法十七、十二要警察歌之詳解

警務局更委隊長

延吉縣警務局關局長因警察步一隊々長魏長久因事請假遺缺委任張龍閣接充云

警廳定期施行 秋季查衛生

延吉警察廳長梁尊一氏爲注重淸潔保全人民健康起見、特責成衛生科定於本月二十五日舉行秋季衛生大檢查、刻已佈告民衆週知云

圖們稅捐分卡 改爲稅分局

延吉稅捐局局長張鵬九氏近鑒於圖們鎭稅捐分卡收稅日漸增多、遂將該鎭稅捐分卡改爲分局、同時將東盛湧分局改爲分卡云

茶條溝胡匪猖獗

延吉縣第三區界茶條講警察分所于十四日夜十一時三十分突發現胡匪三十餘名圍攻該分所巡官帶警當即還擊約二十分鐘匪始退去結果該巡官左背被擊傷現友軍鐵甲車正在追擊中云云

延吉

警廳消防署長 杜染香接充

延吉警察廳長梁尊一氏于本月十五日發表將該廳消防署署長李宜基調充督察員遺缺委杜染香氏接充、聞杜君歷充警官二十餘年、經驗宏富、此次接任署長、對于消防必能力加整頓、將來成績定有可觀云

開原

局長偕指導官 赴六區查道

開原警務局長馬雲濤氏指導官三本氏二公、對於地方治安盡力維持、前日已通令各區修理鄉道、以便汽車行駛、近日二公恐各區官怠職、乃於昨日躬率部下赴六區查驗鄉道及探匪人之形跡云

錦縣

蝗蝻指日可滅 一八兩區捕殺情況

錦邑之東鄉石山站一區右屯衛八區發現蝗蝻以來縣長曾接一八兩區情報後除親躬赴虫區視查以虫區廣大非澈底將蝗捕殺絕跡恐明春種籽有妨故爲縣長嚴令一八兩區署區長及各村長副等督飭村民逐日捕殺并於各村每日捕殺情況均須報署以便彙報省憲

除一區由九日至十二日間捕殺蝗蝻情況已誌前報而近日捕殺工作計一區由十三日起至十七日止八區由十日起至十六日止逐日之捕殺成績茲探誌如左

△第一區十三日谷家屯石橋子薛家屯四方台大上五旗蛐上五旗黑魚溝等村捕殺人數爲五千七百七十六人共殺虫五千六百六十四斤

十四日因大雨未能撲殺

十五日撲殺村爲大上五旗小上五旗大中五旗薛家屯四方台四海屯黑魚溝東双廟大湖咀等村人數共七千八百零六人撲蝗五千五百斤

十六日撲蝗村爲小羊圈子蘇園子大小湖咀大小中五旗四海屯黑魚溝薛家屯大小金剛屯新甸子梁家屯等村人數計九千四百五十三人撲蝗一萬二千七百五十四斤

十七日村數同人數共計八千六百三十八人撲蝗一萬八千四百五十斤

以上共五日撲蝗人數總共三萬一千六百六十五人共殺四萬二千三百六十八斤

△第八區十日撲蝗各村爲下馬台王窩舖萬金灘黃土坎子謝屯鄭屯富樂屯金網舖屯等村撲蝗人數八百人殺虫一千二百斤

十一日撲蝗村爲萬金灘魏家屯謝屯鄭屯金網舖屯尹屯東郭趙木屯宴屯郭屯等村殺蝗人數一千二百人撲蝗斤量二千五百二十斤

十二日撲蝗村爲黃土坎子萬金灘謝屯鄭屯富樂屯金網舖屯宴屯東郭趙屯汲家灘等村撲蝗人數一千五百五十人殺蝗斤量三千四百二十斤

十三日撲蝗村爲下馬台黃土坎子萬金灘謝屯鄭屯富樂屯金網舖宴屯東郭趙木屯汲家灘蘇坨子老魚舖魏村尹屯望寶蓋等村撲蝗人數二千九百八十二人殺蝗斤量七千六百五十斤

十四日撲蝗村爲下馬台萬金灘謝屯鄭屯等撲蝗人數四百五十六人殺虫斤量二百八十五斤

十五日撲蝗村爲黃土坎子下馬台王窩舖萬金灘謝屯富樂屯金網舖宴屯東郭趙木屯汲家灘蘇坨子老魚舖魏屯尹屯望寶蓋等村撲蝗人數三千六百七十八人殺虫斤量一萬二千七百八十斤

十六日撲蝗村與十五日同撲蝗人數三千六百八十二人殺虫斤量一萬二千七百七十斤

以上共七日撲蝗人數總共一萬四千三百四十人殺虫斤量總共四萬一千二百零五斤

一八兩區總共共殺八萬三千五百七十三斤將旬日間竟殺此巨數之虫然明春蕃殖其虫不可勝數也刻兩區尙嚴勵督撲中以免明春田中之大患也

金州

遊覽者注意樹木

金州民政支署關于秋季遊覽大和尙山三崎山等處之風景紅葉者恒有不知保護之人發生折損樹木之事不在少數倘若長此一往實於樹木受極大損害而該署有鑒及此特貼出佈告促一般遊覽者應加以注意之保護云

開通

警兵剿匪殉職 舉行追悼會

開通警察隊兵潘文祿於月之十日在高罕營子地方剿匪奮勇直前彈傷要害昇四洮醫院療治乃醫藥罔效遂於十月十二日死於四洮醫院矣該總局長趙力田以事關捍衛功於地方遂定於十月二十二日假關岳廟舉行追悼諒屆時必有一番盛況云

蓋平

縣公署實行改組 一科三局新制

局長股長已分別委定

縣公署改組之說業經宣傳多日前於七月間奉令取消實業局後既籌備改組一科三局改財務局爲內務局業已籌備完善舊財局長及職員等仍未更動茲將縣署一科三局新舊官職詳述於下

縣署總務科長楊蔚彬文書股長王美彥應務股長于夢雲內務局長楊履謙行政股長王懿年財務股長胡兆瑛實業股長王壬生教育局長楊灌塵股長金永超李鈺相警務局長高學孫秉權司法股長劉福田行政股長改組經過計將財務實業兩局歸併于十月二十日實行新制其教育警務兩局較舊制無甚變動云

洮南

兩巡捕克盡厥職

洮南日本警察分署長平川氏前曾奉命率員蒞洮設立分署等情已誌前報近查該署巡捕傳忠臣陳守財二君人品端方學識淵博且精通日語對於署務辦事認眞矢勤矢愼從不稍曠關于駐洮日滿各官署聯絡異常融洽早爲上峰之器重而受地方一般人士之推崇洵難得之人材云

本溪

稅分所主任易人

本溪縣稅捐局石橋子分所主任李新吾因人地不宜調局另委遺缺當派李永祥接充聞該氏歷充稅務各職經驗宏富老成諳練於昨業已到差雙方正在交替中云

哈爾濱

北鐵辦事處停辦

北鐵理事會新京辦事處前爲節省經費已內定停辦惟迄今尙仍存在現在預算該辦事處如不停辦須立即支出明年經費四萬四千魯布故決十一月一日停辦云

瑣聞

△公司請准註冊

(吉林)省城大興公司現已遷革組織成立設於翠花胡同前同永衛茂東院開始營業用照鄭重該公司遂於日昨呈請省長公署准予報部註冊云

△希天醫院遷移

(吉林)省城尙儀街希天醫院孫紹棠院長現以該院在三道碼頭路東建築之樓房業已竣工急應遷入新樓以重營業該院遂擬於明日遷入新樓照常營業並擬附設慈惠院以便助產校之實習云

△劉宣三翁逝世

(旅順)有劉成德號字宣三者爲安東縣東邊實業銀行副行長劉寬敏君之祖父係前淸秀才家道富厚稱爲鄉間有名士紳現年八十有二歲素日身體頗稱康健忽於月之十二日即(廢曆八月二十二日)十二句二日成服二十三日開吊二十四日發引二十五日安葬劉翁生平交遊頗廣屆時前往慶弔者定大有人在焉

△誤過軌道挨打

(四平街)月之十六號有張純江者自鄭家屯搭車來四初臨此街地理生疎下車後即由橫軌直過道東當被路警捕獲飽賜笞杖詢其由來知因地理不熟所致當即釋放他往云

△茶園仍舊開演

(四平街)本縣大觀茶園前因出了重彩致起糾紛以故評劇閉幕沉閣至今現經多方調停和平了結業於昨十六號開演如初矣

△銀號匯費低廉

(開魯)本邑中大街路南老縣署對過利開銀號經理單子珍氏因開境地處邊陲匯兌尤艱該號開設有年通行匯欵該號單經理久歷政界老成練達經驗宏富品學兼優道德爲本慈善爲懷各界無不欽佩所念開境匯欵甚艱匯費格外輕廉是以開境各界爭赴該號匯欵該號必能發展無限云

△患猩紅熱傷命

(本溪)縣什字街商號公悅成櫃夥朴文濤年將弱冠性情溫柔舉止安詳聰明過人頗爲該櫃政所器重詎於前日偶患猩紅熱之症百醫罔效竟於昨日與世長辭該已故家長聞耗前來哀慟異常即時備棺掩埋聞此症將在萌芽期各人若不嚴加防範誠恐愈形蔓延望注意焉

△櫃夥携欵潛逃

安東市巨商長豐棧日前十九日午前因命櫃夥崔某等二人持袋向中央銀行取欵六千元該行當交滿洲銀行支票六千元持換中該崔某因命同去櫃夥返櫃彼自行往換詎將欵換出竟携欵六千元逃之大夭矣及報警偵緝現仍無下落云

△開映有聲電影

(安東)東平電影院爲市內首創之影院歷來演映影片開發社會教育非鮮該院爲迎合社會人士心理藉以發展其業務計因特租到四郎探母有聲影片本日(即十八日)已開映查該影片共十大本片上放音自坐宮盜令起至探母回令止演員爲譚派後裔譚富英及四大坤旦之一雪艷琴市內一般顧客殊形踴躍云

△烏鴉鳴飲河畔

(錦縣)金風颯颯夔肖微寒烏鴉群起覓食田野夜棲密林是時也予於昨金烏將墮小步緩河左岸遙望右岸河畔有千萬烏鴉或止或飛於是有呀々之鳴聲有俯首似飲者如以石擊之則群翔而鳴少頃而止仍飲於河畔云

△商戶安設門燈

(雙城)縣街上電燈設有多年晚間車馬行人頗感便利但是臨街各商戶安設門燈者固屬不少未設置者亦所在多有縣警務局爲重路政謀街上治安計乃函請商務會轉知各商戶一律設置門燈

△商號營業發展

(開魯)本邑中大街東頭路北萬合永燒鍋兼雜貨百貨俱全鄉及城裏顧客紛々往來擁擠櫃夥百餘人該號貨々價廉四臨門夥櫃忙碌尤甚每日賣項白餘元該號營業頗爲發展云

△夜偷白菜被捉

(佳木斯)鎭城東南二里許劉姓家歷年賴種菜蔬到市出賣藉以生活頗稱充裕現値秋李商民各戶漬醃冬菜之時該劉姓之白菜地一時聲價萬丈購買訂估紛至沓來大有應接不暇之勢而依偷竊生活者覩該地白菜之旺盛久已垂涎若渴無法得沾餘潤乃於數日前彙夜結夥往偷菜地主人覺知白菜被竊心疼萬分遂集合家丁披星戴月伏地看守日昨(十一日)夜間適値小偷二名又復乘夜往竊正在乘興捺菜之際祇聽高呼一聲家丁蜂擁而出將竊賊一名當場捉獲其他一名幸而腿如風得徼倖免脫該竊犯被獲後經地主劉姓將其綑送警察二區請求法辦任其送來到街時見該竊犯頭部尙有被傷血跡鮮穎驚心莫不言此是小偷之末路云

△大絲房之競爭

(錦縣)城內各大絲房(綢緞舖)如北街振興號大昌興滿貼標語減價出售致顧客迎門爭先購買各舖店員無稍蕭閒賣錢日增接連東街懋大絲房隆升慶三號以及東街魁峰永一律效法高懸彩幌減價標語佈滿街市激動東街大增祥派人新由日本大阪東京長崎購辦大宗呢絨綢緞等各種貨物列于貨架已於舊歷九月初一日起大書標語九扣售貨新修門面懸掛彩幌分外爍爛流音唱盤日夜不息購買物品男女擁擠於舖幾無立足之地商戰競爭誠不謬也

△帆船多受風害

(金州)西海岸龍王廟下曾有停泊之載貨物往復州帆船二十餘隻突遭二十一日晚簑伯之災竟將該二十餘隻帆船彼此相擠俱碰得破損不堪而貨物亦遭波流去受有極大之損失云云

△騎車者受重傷

(金州)于本月十七日有大連大一他克(譯音)主催之友愛會與大連新聞社後援之金州探勝會團體所乘之大字二〇〇一號自動車在新市街赤城町與一騎自轉車發生側面衝突當將該騎車之人手部擦有重傷跌于地上昏迷不醒後經察署員得報出動現場急將受傷者送至大連病院金州分院醫治據該院外科主任賈公澤博士診調云須四十日以上之療治方能痊愈云

△求雨得雨演戲

(金州)南鄉杏樹屯爲本年夏季大氣亢旱曾求雨許願演戲當蒙上蒼恵賜甘霖是以該屯于日前起演戲七日以答神意云又柳樹屯爲求雨得雨事亦定于本月二十五日始演戲五日

△紳士宅心慈祥

(海城)本縣紳士孫興武久歷戎行當東北軍權時代屢充陸軍團長及剿匪司令諸要職後見時事日非慨然委職而去返故里隱居晚年醉心佛學愈悟愈妙儼乎有在家學得出家禪之神味近日忽然赴營口用金錢贖得無數飛鳥縱之山林又購得活魚生鱉蛤蟆蝦類等數十簍僱小船兩隻假營口碼頭之水流爲放生廢河池並求僧人三名爲之誦放生經如孫興武者可謂宅心慈祥矣

△白菜價格飛漲

(岫巖)自立秋以來雨水調和五谷繁茂大有豐收之望惟連降氷雹二次各區災害甚重就菜蔬言之均受損害業誌前報茲當寒霜屢降正係民間用菜之時而菜蔬小購者頗多以致一般販菜者認爲奇貨任意騰漲如白菜並不甚好每百斤需洋一元八九角之譜近又飛漲兩元有奇頗爲昂貴云

本書每部內附自動共益票、奉贈購者諸君利用此票則

不費分文可得此書

仿元人繪圖 三國演義 出版

本社特覓善本之三國演義、並請名畫家繪圖、逐圖插入文中、現已印成發行、茲將其特點畧述如左。

●特點(一)本書圖像悉仿元繪、與近代坊間刻本之繪圖、迥不相同、蓋因日本內閣文庫藏有元刻三國志平話一部(此書今祇二部一部尙在中國)其中所繪圖像、與今日流行之演義刻本、頗多懸殊、觀圖中人物服飾器用等等可見今人歷史上之想像較元代實大有變遷 此書既爲稀世珍籍、本報乃特請日本名畫家香月倘先生依原本逐次仿繪、不爽毫厘、可稱藝苑之佳作不第足供考證已也

●特點(二)原書爲一百二十回、本書所繪圖像則達二百七十二圖、每一回目插入二圖或三圖、較今日流行本之圖像大爲增加、足能引起閱者之興味

●特點(三)本書係裝成一單行本較之一部分裝數本不致有殘缺之弊、且亦便於携帶

●特點(四)本書係用洋裝、書面美觀、關於印刷上、則字跡淸晰、大小適宜、決無傷及目力之虞

定價 滿洲國幣壹元五角
◎代價先惠郵資不要
倘若掛號外加一角

總發行所 滿洲報社出版部
大連市常盤町二十九番地
(經理部電話四〇三四番)

發售處

大連沙河口大正通 啓明書社(電話九四二七番)
同 西崗子大龍街 啓化書社(電話五〇三一番)
同 西崗子大龍街 聚勝堂書局
同 西崗子平和街 新昌號(雷話三八四七番)
同 西崗街 協源茂(電話五七五九番)
同 得勝街 廣合成
同 浪速町 協茂盛(電話四六三二番)
同 東鄉町 聚勝堂書局
同 連鎖商店街 右文閣(電話三三一五番)
瓦房店 長發祥書局

同 日新書局(電話五五六號)
公主嶺 河南 春瑞祥書局
奉天市 鼓樓北 福陞北號(電話三六四〇號)
同 同 同大印書館(電話二七二七號)
同 同 章福記書局
同 鼓樓南 關東印書館(電話二九四三號)
同 軍署大街 震泰報館(電話四二一七號)
同 商埠地南市場 文化廣播社(電話四三五四號)
安東 財神廟街 宏文書局
吉林 河南街 裕興書莊(電話七五八號)
同 同 萬順德書莊(電話六六七號)
同 河南街西頭成文厚書局

新京 大馬路 德和義書局
同 北門外 同文書局
哈爾濱 道外 極東派報社
同 道外 震東報社
江省泰安鎭南大街 德盛利
延吉東大街 新文書社(電話十八號)
鐵嶺西門裏 新華書局
遼陽城內東大街 源興仁(電話二六七號)
同 二道街 萬平書局
營口 永世街 亞州派報社
(其他各地有名書局及各地滿洲報分社)

先將汝許嫁呂布、後獻與董卓汝於中取便、謀間他父子反顏、令布殺卓、以絕大患重扶社稷、再立江山、皆汝之力也、不知汝意若何？」貂蟬曰：「妾許大人萬死不辭、望即獻妾與彼、妾自有道理」允曰：「事若洩漏、我滅門矣」貂蟬曰：「大人勿憂。妾若不報大義死於萬刃之下」允拜謝次日將家藏明珠數顆、令良匠嵌造金冠一頂使人密送呂布。布大喜親到王允宅致謝、允預備嘉殽美饌、候呂布至、允出門迎迓、接入後堂、延之上坐布曰：「呂布乃相府一將、司徒是朝廷大臣、何故錯敬？」允曰「方今天下別無英雄、惟有將軍耳、允非敬將軍之職、敬將軍之才也。」布大喜。允慇懃敬酒、口稱董太師幷布之德不絕、布大笑暢飲、允叱退左右、只留侍妾數人勸酒、酒至半酣允曰：「喚孩兒來」

少頃、二青衣引貂蟬艷妝而出、布驚問何人、允曰：「小女貂蟬也。允蒙將軍錯愛不異至親、故令其與軍相見。」便命貂蟬與呂布把盞、貂蟬送酒與布、兩下眉來眼去。允佯醉曰：「孩兒央及將軍痛飲幾杯。吾一家全靠着將軍哩」布請貂蟬坐、貂蟬假意欲入、允曰：「將軍我之至友、孩兒便坐何妨？」貂蟬便坐於允側、呂布目不

君患肝火否
我有潤腸丸

肝火中燒、最易激怒、世人往往因小不忍而亂大謀者、由於憤怒、實由於肝火
君有肝火否、盍服第威德潤腸丸以平之、藥料完全植物質、毫無刺激作用日服二粒、肝氣不作、祝君前途更多勝利

價格低廉祇售兩角
第威德潤腸丸
各大藥房均有出售

像珠玉似的皓齒
是健康的表徵

雙美人牌牙膏

新京 益發銀行

安東、上海、天津、北平、樂亭、山海關、留守營、昌黎、奔城、太谷、
湯家河、濟南、泰安、周村、濰縣、德州、煙臺、青島、太原、榆次

本行專辦各處匯兌並作存放各種款項外放信用保證貼現抵押收存定期活期均可相商規定利率無不公道兌匯計分信匯電匯四票匯等類悉從客便所收匯費特別低廉信用素著手續簡捷久為各界諸君稱善並為便利顧客起見收付各款及匯兌等而於營業時間外猶可通融將通匯各處地點列下、哈爾濱、黑龍江、安達站、雙城、張家灣、三岔河、烏吉密河、事草安嶺、望奎、拜泉、克山、北林子、佳木斯、富錦、吉林、樺度甸、下九台、四平街、大連、開原、公主嶺、營口、

本行 營業部（日電話二二〇五 匯兌部日電話二二六一 電報掛號華文四一三五）（電話二九六 總經理室日電話六七三 儲蓄部日電話三六三）

滿洲各商埠地均有分莊匯兌 河北 江南 山東 山西 各省城鎮匯價低廉手續簡便

立時見效的
專治咳嗽藥
保肺露

老年的氣虛久咳頑痰滯積、青年的風寒咳嗽勞傷咳嗽、小兒的濕咳乾嗆百日咳等、發作時痰結氣壅青筋暴露苦不堪言、服此藥十分鐘後、便能頑痰消失喘止喘平

定價每瓶 大二元 小一元一角

總發行所瀋陽大西邊門外
寶康藥行

各埠代理店
瀋陽 新新藥行、瀋陽 子岡藥房、瀋陽 金城藥房、瀋陽 歐美藥房、瀋陽 中西藥房、鐵嶺 英美藥房、四平街 和發久、開原 和發瑞、公主嶺 德泰臨、新京 義和順、新京 中西藥房、西安 中法藥房、大連 積盛壽、康德記源棧藥房
新京 五洲藥房、吉林 中西藥房、吉林 五洲藥房、洮南 和發順、洮南 德慶仁、江省 五洲藥房、撫順 信仁堂、本溪 祥豫昌、安東 大生東、遼陽 義和堂、營口 義和集、通遼 和發藥局

轟動全國 婦科大王 救人無數

鹿胎冷香丸

發明

查鹿胎由化學之分析研究內含有極豐富之胚胎腺（即內分泌液卵巢等）而內分泌液卵巢等又為醫治婦科子宮病及經脈不調久不孕育等症之特效劑已為世界醫學上所公認國醫自數千年來即以鹿胎為醫治婦科之珍貴靈藥但煎熬泡炙配合不精業將鹿胎內胚胎腺之效力失去大半故配成後不但易於腐敗且效力微小冷香室主人有見於此乃發明用化學方法配製『鹿胎冷香丸』蓋採取選東北壯年牝鹿原胎以世界珍貴藥品聘請物學專門家以最新科學之原理抽取鹿胎內之胚腺配製以成者故對於女科諸病可稱效力絕大萬試萬靈

聲價

『鹿胎冷香丸』自發明以來治愈婦女重症何止數十萬凡經脈不調宮冷白帶久不孕育一切女癆莫不藥到病除百發百中萬應萬靈頗稱轟動全國各處歡迎曾經政府立案註冊又蒙中央衛生試驗所化驗證明以及醫藥學專門諸大家試用及試驗有效證明各界來函感謝一切有效鐵證數萬餘份而『鹿胎冷香丸』之聲價不言而喻矣

主治病症

婦科聖藥『鹿胎冷香丸』專治婦女經血不調趕前錯後經脈閉止經來腹痛色氣不紫黑成塊子宮寒冷赤白帶下腰腿疼痛夜不安眠午後發燒心跳心熱自汗盜汗癆病咳嗽氣虛血虧或胸膈脹飽飲食少思或子宮有病多年不孕或屢次半產連傷數胎以上各症一經服用無不立效藥力絕大萬試萬靈誠婦科第一聖藥也

鹿胎丸之特長

本藥因內含鹿胎胚胎腺故對於婦女因卵巢而發生疾病者特別有効凡經脈不調及閉止不妊娠半產腰腹痛交接快味缺乏之顏面早老等均有特効因卵巢發育不良難以孕育者尤為特効

區別

鹿胎冷香丸乃經冷香室主人聘請化學專家按科學之原理提精去粕所製成非普通一般蜜丸鹿胎丸所可比藥粒小而收効大每盒裝二百粒

價目

定價每盒大洋四元每打四十元
外埠函購貨欵先惠寄費在內

東省總經理 瀋陽鼓樓南 金城大藥房

外埠函購貨欵先匯寄費在內郵票代洋亦可

代售處
營口 中西藥房、哈爾濱 環球藥房、本溪 濟生醫院、遼陽 義和堂、大連 華西藥房、安東 瑞祥泰、哈爾濱 華美藥房、洮南 德慶仁、千金寨 信仁堂、四平街 天德堂、長春 中西藥房、江省 五洲藥房、鐵嶺 和發久、大連 同德藥房、吉林 五洲藥房

參觀明治神宮體育會 滿洲國派遣選手東渡
與日本各田徑賽隊作觀摩的表演
茂木氏之滿洲國獎勵體育宗旨談

大連

滿洲國政府派遣訪日田徑賽選手隊一行、因參觀日本明治神宮全國體育大會選手權決賽大會、特於十月二十五日晨七時四十分列車、由新京來連、一行計十四名、引率者爲茂木善作氏、抵大連車站時、有大連青年會代表柳鏡鼎、譚岐山、宋子仁、及選手于清溶、任允諾、劉用棟、夏樹福君等、前往歡迎、同時大連方面選手、于清溶、任允諾、劉用棟君、即參加右一行、作同一行動、乃於上午九時二十分、同到大連埠頭、乘香港丸於定刻之十時、首途東上矣、一行往返共需二十二日、在日本各地周遊、俾有所參觀、而資借助等、一行之人員如下

△訪日滿洲國田徑賽選手隊

監督　茂木善作氏
指導　酒井政則氏
助理員　張世安氏

△選手

主將　于希渭君
吉林　王化武君
奉天　唐國士君
關東州　于清溶君
北滿　都盧賓君
北滿　安飛諾憂諾夫君
奉天　張慶和君
奉天　郭清榮君
關東州　劉用棟君
關東州　任允諾君
奉天　李世明君

右一行訪日選手隊、在日本各地遊歷、及與各地田徑隊作友誼的觀摩比賽等、其日程如下

△日程表

十月二十四日　下午四時半新京發
二十五日晨八時抵大連車站乘香港丸、十時由大連出帆
二十六日　船中
二十七日　船中
二十八日晨到神戶、上午九時十分乘車由神戶出發、下午八時二十五分抵東京
二十九日在東京
三十日在東京到十一月四日均在東京停留、此間於日本全國體育大會閉幕後接洽與日本各田徑賽隊、在神宮運動場、作爲友誼田徑賽的表演
十一月五日下午八時二十五分東京出發
六日上午八時於大阪
七八九三日間、在大阪停留
十日上午八時七分、由大阪出發、八時十五分到下關十時三十分由下關乘船出帆
十一日上午七時三十分抵釜山、同上午八時二十分由釜山出發、下午五時抵朝鮮京城
十二日十三日在京城停留考察各事
十四日下午九時十分、由京城乘車起行、車中一宿
十五日下午七時五十分抵新京

談

當右選手隊抵連時、記者特迎之於大連車站、據一行之監督茂木善作氏、對記者所談、滿洲國爲獎勵體育、特選派體育選手赴日本參觀、以資有所借助、前者派遣女子選手前往、頗有所得、此次特派第二屆滿洲國體育大會選手中之成績良好者、派往日本參觀日本全體之體育大會、而同時接洽日本各田徑隊、在東京各地作友誼的觀摩比賽、滿洲國政府之如此不惜巨資、選派體育人員赴日、其獎勵體育之宗旨亦極大故深希一行選手諸君、到日本參觀體育大會時、要在重要所在、去十二分的考求、俾有所得、而資匡助也、今後滿洲國體育界已入軌道、正在直前邁進時期、幸各方予以深遠之指導和援助爲盼

訪日參觀明治神宮體育會之滿洲國田徑賽選手隊

有功之赤十字社員 行徽章傳達式
德川赤副社長親列盛典
管內國人受章者十九名

日本赤十字社副社長德川公爵來連之機、特於二十五日上午十時、在大連民政署按上、舉行佩有功章及特別社員推薦者授與社員徽章之傳達式當日之各推薦者、均於定刻出席入席之次、首由司會者報告今天開會的次序等首（由大連警察署市丸翻譯官翻譯之）

一、開會之詞、支部長
一、社員章授與
一、大連委員支部、普蘭店委員支部、金州委員支部
一、副社長之致辭
一、閉會支部長
一、紀念撮影
一、茶話會

當時之列席者、爲德川副社長、有吉理事、御影池大連民政署長（即支部長）小川市長、中地支部主事等

首由御影池支部長、致開會之辭

本社因德川副社長、有吉理事、來滿之機會、對於特別社員等推薦者、於此舉行社員章之傳達式、諸位很忙之時、均行光臨、敝支部實感感激、並有副社長之致辭

乃由德川副社長、授與後記各社員畢、並述左記之辭

諸位贊成日本赤十字社之趣旨、而援助推薦、使本社之事業日日發達、實不盡感謝者、現本社因爲時局的緊要時期、曾特別活動、組織二十六班、周遊台灣上海各地之陸海軍醫院、補益之處極多、今而後本社當盡全力、以博愛的主旨去工作、仍希諸位努力援助、以助成本社事業之直前邁進也

右致詞亦由市丸氏翻譯之畢即攝影、及到三樓開茶話會等

△德川副社長傳達式受章者人名

▲佩有功章推薦者
曲子源　任召南　黃信之
林善齋　張焱町　藍小齋

▲特別社員推薦者
咸竹卿　周維禎　夏玉田
孫鏡涵　遲祖謙　陳彬章
孫昌選　江宮堂　喬德本
劉逢原　咸仁亭　李鵬卿

▲銀盃授與者
張本政
以上爲大連支部管內者

▲金州支部者
霍官德　高正齋　孫德徵
張大中　張本發　孫壽山
孫源江　于福祿

▲普蘭店支部者
王祖福　孫鴻飛　于長德

增村氏新任拜訪

三越吳服店大連支店、次長增村彌三郎氏、特到本報及其他各機關、行新任訪問禮云

調查關東廳 警官功勞者 滿鐵授與表彰

滿鐵當局調查、滿洲事變功勞者、第一次已行終了、第二次已着手調查、關東廳管下警察官及官吏之功勞者、均受表彰、至十月中調查報告完了

本報招聘記者

啟者本報現招聘記者、但須漢文通達下筆迅速確實能譯高級日文爲流暢通達之漢文倘合格而具有志願者請親攜履歷書自即日起每日在上午十時至下午二時之間直接前來本社接洽隨即筆試

滿洲報編輯部啟

將作新郎 要見閻王 以陽壽未完 命再歸人世

柯永順

大連管內海猫屯會、甘井子屯三十四番地、居住之王安祥者年十九歲、不悉何故、於本月廿四日午後十時頃、以小洋一元二角、購得多數之阿片、全行吞下、期圖自殺幸經其家人發見、將其送至醫院、求爲灌救、據醫生診斷、因移時未久、生命或無危險、又該氏於陰曆九月十三日、舉行結婚云云

高買皮貨三件 請求警署查拿

近來大連市內各大綢緞莊百貨店、從未聞發生竊盜案件、此亦爲市內各警察署、維持地面之效果、不意在此安謐之中、突然於本月二十三日午后五時三十分頃、市內奧町五十五番地、德泰百貨店內、所陳列之應時需用之物品、水獺皮貨三枚、時價約値五百五十五元之譜、不翼而飛、比經店員發見時、已無踪影、因而德泰百貨店主人、遂繕具竊盜搜查願、呈遞於大連各警察署祈爲查拏

將物品變賣 看守人潛逃 稟警署查找

范生卓年二十三歲、本籍大連市外革鎮堡會、番地不明、現爲市內山縣通一六六番地

信泰豐紙莊倉庫之看守、其住所爲市內三春町十五番地、該氏生性浪蕩、嗜好多端、以致入不敷出、竟意想大開、於本月二十二三兩日、將倉庫所存之商品、私行持出、變賣金錢、計約四五百圓、事後恐其主人察知、竟於二十三日午后七時頃、不告而走、迄至現在、並未歸回、因而信泰豐紙莊主人稟告市內各警署、求爲緝獲

考試汽車運轉手

沙河口警察署保安係、爲甄別自動車運轉手優劣起見、特於本月廿五日上午十時、在該署內施行考試、應試者爲廿五名、至於錄取多少、現尚不詳、以俟試驗完畢後再行發表之云云

以科學的搜查罪犯 鑑識係大擴張
刑事課出張所陣容一新
千葉主任所抱負新方針

關東廳刑事課、鑒於近年之犯罪傾向、與日本國內各大都市時起之獵奇的罪犯、似無差異、故有科學的搜查之必要、從前只因該課之構造缺陷、未得發揮其機能、今特擴張內容、改組鑑識課、積極的搜查犯罪、開始第一線的活動

即從來之刑事課、不過爲司法警察之補助機關、惟擔任鑑識事務之一部、其權限極微、近年鑑於大犯罪之傾向、以刑事體鑑識係爲主體、萬集現場之證據、作搜查犯罪之資料將各署司法係之鑑識部爲補助機關、新任之千葉刑事課主任、目下正與警務局會商中、不久大連出張所之鑑識係、即可斷行充實之

至其第一鑑識事業有三（一）像片（二）指紋簿（三）言行簿（四）贓品簿

一旦苟發犯罪時、刑事課宜將犯人之像片、言行、指紋贓品等、於最短時間內、提交所轄之警察署司法係、以充搜查資料、俾得發揮一莫大之機能、一方刑事課鑑識係員、爲萬集證據之專務員得赴犯罪之現場而活動、警察方面對此亦須與以應援之資助云

千葉刑事課主任、對此方案有如左之談話

現刑事課、即因多數轉職於滿洲國、及鐵路總局、形如崩裝、完璧陣容爲急務、關於人員之配置、日內可能實現、當初大連出張所鑑識係、十二、三名之所員、至擴張鑑識事務之方針、開始時期、準於十一月上旬、並擬養成專門係員、同時開始實習鑑識工作、關於多日懸案之刑事課、遷移大連一事、即因現在刑事課長一缺、尚未任命、故大有遲延之想像、此次鑑識係之充實果能如理想施行、對於搜查犯罪上定必有一轉機云

緊要啟事

謹啟者茲以敝號執事孫榮臣因他故已於古歷八月二十日完全與敝號脫離關係向後該君在外經手一切銀錢賬目貨取抬借概與敝號無干恐未週知特此緊要聲明

大連市西崗永樂街三五　和興盛謹啟

大連名商介紹

商務印書館出版 小學生文庫
全書五百冊
定價大洋七拾圓
預約出售只實大洋四拾五圓
外加郵費大洋四圓
陽歷十月底截止
函索樣本照寄
大連市大龍街一六
啟化書社
電話長九〇三一番

油類種目
各種馬達油　各種機械油　各種汽油　白菊花煤油　雙喜牌煤油　各種煤油
美金牌葡萄乾
新到頂上西藏紅花
大連燐寸得寶
火柴總代理店
大連市惠比須町一六八
永大公司
電二二六四七

謄寫版及附屬品
商學事務用品類
永興文具店
浪速町三一
電話二二四八四

電話
買賣、無費辦理
手續、並出貸簿
利金融
大連市敷島町六六
電話商會
電話三八九〇

流行式洋服專門
根屋洋服店
浪速町電話二二一六〇

印刷製本迅速鮮明
連生印刷
奧町電二三六九八

應時便吃中西菜式
共和樓菜館
淡路町電七〇九五

大連南方慎記旅社 減價聲明
本旅社創設以來歷有年所今爲優待顧客起見於本月起特別大減價今將價目列下
（原價）　（新價）
優等五圓五角……三圓八角五
特等四圓五角……三圓一角五
一等三元五角……二圓八角
二等二圓五角……一圓八角
三等一圓五角……一圓二角
大連市山縣通須磨町
南方慎記大旅社啟
電三二六一番

本社啟事

逕啟者茲委任唐潤之君爲大連總派報處長嗣後各界如有訂閱報章者希與唐君接洽可也此佈

啟者鄙人久蒙遠迎紳商各界格外關垂局勝銘感今又承滿洲報社委以大連總派報處長之職誠恐才疏學淺不堪勝任深望新知舊雨倍前援助是爲所懇謹將外勤人員氏名列後祈各界注意焉
外勤經理　王君一
外勤派報　韓岡潤
　　　　　宋秀岩
收款員　唐有忱
滿洲報大連總派報處
處長　唐潤之謹啟
大連市三春町　長電話九四五六番

東北飯店廣告

啟者敝飯店自開辦以來深蒙各界熱烈關照殊甚感戴今特購辦眞正北口肥羊聘請高等庖師專門承作東亞鷄素燒及平津羊肉火鍋刻已開辦惠我諸君仍祈關照請嘗試之當知言之不謬也
大連西崗平和街一番地
電話二二三六六番

大連 協茂盛紬緞莊 廣告

日露初凝涼風游至秋季衣料均早到齊如巧奇絨天鵝絨豹皮絨等物各樣甚多小及備載而化粧物品寰球雜貨種類尤繁各界應需莫不盡有非特物美價尙低廉並備禮券餽送甚便惠顧諸君盍興乎來方知非虛僞宣傳也
地址浪速町五拾番
電話長五四五三　長四六三二　四九八八

大連國際運輸公司保險部總代理店 東北商行招募芝罘遼陽代理店啟事

敬啟者敝行承國際運輸公司保險部委以滿洲總代理店創辦以來倍受各界熱烈之歡迎所謂賠款迅速信用昭然是故民有口皆碑今敝行預爲普遍計特募芝罘遼陽代理店一處如有希望應募者以信接洽或能面談對於待遇不豐滿特此緊要聲明
大連市三春町二番地
東北商行保險部
經理唐潤之謹啟

煥章英語講習所

由內地來連、在市內奈良町五一番地寓有業餘行員熟習英語、近在該寓設一講習會、希望講習英語者、望往習之
廣告事件……
電話四〇三四番

各科診療病室完備
岐山醫院
醫師 楊鳳鳴
小崗子平和街七十八番地
電話四六五七

▲冬季洋服陳列
▲冬季小孩服陳列
▲冬季化粧品陳列
▲冬季用綢緞雜貨陳列
三越商品發售標
▲信用家就是三越請大家快往去買貨眞價廉各種貨物一概俱全
▲新鮮食料及山珍海味一概俱全之食堂
大連市大山通
三越
電話四一八一番

營口中華棧旅社擴充營業遷移廣告

逕啟者敝號向在大連奧町設立中華棧繼又於哈長吉青以及營口各埠設立分號行旅稱便復爲客貨運輸便利計於大連常陸町自建樓房專理轉運事宜同時各分號亦兼理之惟敝營口分號近因屋宇陰陋且有時不敷於用茲爲應時勢之趨向行旅之需要計特選定永世街裕長棧舊址樓房一處大加整理煥然一新諸所設備應有盡有一切用品精而又精刻已遷入實行營業房間雖分頭二三等而屋內力求清潔招待務期周到則無軒輊之分且報轉貨物力使敏捷海陸聯運均可承辦凡我新知舊雨以及士宦紳商如蒙不棄惠然駕臨不勝歡迎之至謹登報端俾衆周知
總號大連　中華棧　中華棧新社
支號　青島 中華棧　哈爾濱道外 中華東棧　吉林 中華棧　新京 豐順棧華記　義昌公司
營口中華棧謹啟

美術上等禮品
紀念　銀盾
題款刻字不另加價
最新發明電刻銀盾
銀鼎銀杯銀屏楹聯
光彩奪目美麗無比
贈送親友非常歡迎
點綴廳堂特別雅觀
新京大馬路　愼昌眼鏡鐘表公司
新京大馬路　及時眼鏡鐘表公司
吉林河南街　愼昌眼鏡鐘表公司

口飲其物無異身臨其境
本號浙廠監製、近由徽省運到之
（安徽）老竹舖 新花大方
（安徽）諸佛庵 六安銀針
（浙江）淳安縣 銀針毛峯
（浙江）湖墅 杭城貢菊
（四種新鮮嫩茶）均已到連望
各界惠顧從速
大連西崗警察署前
德生茶店謹啟
電話二一六八三番

模範火爐
煖爐界之寵兒防止煤煙之征服者激賞之標的因技術優佳及品質構造之卓越
代理店　大連市得勝街三三番地
德本洋行
金德崙
電話六六九五

經濟

倫敦大條期現俱報縮 鈔票仍繼續傾跌

紐約返縮孟買不變標金柔鬪 中美日美英美滙兌一致昂騰

據本報廿五日專電、海外市況、倫敦大條、現期俱縮、現市十八便士十六分之一、期市十八便士十六分之三、紐約返縮、爲三七仙二分一、孟買不變、仍爲五十六盧比八分一、中美各國滙兌、中美爲廿五仙、爲卅弗整、日美提高十仙爲廿九弗卅七仙、英美則提七仙四分一、爲四弗七十一仙整云

本埠鈔票、一再跌落、查廿五日前場開盤、現一千零九十六元、（安八十萬、）期市一千零九十一元、（安二百零八萬、金對洋一二五六〇、鈔對洋一三七一〇、大洋對鈔九五三五云）

上海廿五日電訊、美國之銀價與當地步驟相反、上海疲紐約多漲、英美匯兌亦因法國佛郎飛騰、陸續提高、因今期上海金市接此海外崎形的材料、標金開價一落千丈、跌下二十元許、開盤後一般投機方面多以現下之行市、出於意外、俱各袖手觀望不前、金價柔鬪於九十元左右、無何進展、美匯華雷多賣、麥加利、白耳義等外銀少存、市情稍疲、東匯、神戶日美匯兌暴漲、華北賣戶惜賣、隱跡不見、華北方面、出而肯存情漸趨快云

滿洲中央銀行 紙鑄幣發行 每週平均額

滿洲中央銀行紙幣並鑄幣發行、每週平均額如左

發行額	一四四圓三八、一〇八、三五五、
準備	六七、七六五、六九
保證	七圓七七、四〇、五八九、四五
鑄幣發行額	六圓六一、五三四、九二
	六圓四二

開原背後地 特產登市增加

開原背後地之特產登市、至本月上旬一日有馬車四、五百車、自入中旬以來、急爲增加、一日有馬車一千車以外、市中之現貨交易、亦一日有五十車（貨車）以上、若今後道路氷結、交通自在、豫想登市必更爲增加云

金州管內 收棉日程

金州民政署內、滿洲棉花栽培協會金州支部、每年指定與滿洲棉花株式會社、買收金州管內產出之棉花茲將今年集買四個場所之日割誌左

金州農會倉庫、十月二十三日、三十日、十一月四日、十七日、十一月八日、十五日、二十七日、十二月二十六日、九年一月八日、二十一日、二十一日、二十里堡農會倉庫、十七日、十八日、二十五日、十一月二日、十六日、十三日、十二月十一日、二十一日、十三日、二十日、九日

錦縣財務沿革誌略（一八）

庚、營業稅
稅率改廢 營業稅起征於民國二十年五月一日、係由統稅中之銷場稅蛻變而來、本省統稅原由將軍奏准、於清光緒三十二年奏准施行、內分出產銷場兩種、出產超公於清光緒三十二年奏准施行內分出產銷場兩種出產用途與前同

又分糧貨兩種出產貨一稅之後、非至銷售不再納稅、糧石一項、已納出產稅、雖再銷售亦不重征、至銷場稅專就土客各貨在奉行銷者抽收之、無論洋土雜貨落地銷售者一律征收、銷場稅向由本縣稅捐局征收、民國二十年四月十五日奉令裁撤銷場稅、於五月一日實行起征營業稅、其稅率有値百抽二、一五、抽一、抽零五者種類甚繁、民國二十一年一月奉令委讓地方、二三四等月仍由該局代收、大同元年五月一日奉令由財務局接征、並奉令自四月份起營業稅一律照百之一征收、惟糧米業仍爲百分之零五、大同元年十月一日因國地稅劃分、奉令交還中央充作國庫收入、現改由稅捐局經征
完納期限 未交還前、甲月稅款乙月十五日以前、完納於每月終按其實錢數、日核收稅款
處罰辦法 未交還前、逾三日者加罰一成、五日者二成、八日者三成、十日者四成、十五日者五成、逾月者加罰一倍至五倍

商會聯合總會 奉省各縣商會提案（續）

●遼源商會提案●爲新式十三種賬簿困難々行
統稅賬簿十三種困難甚各縣諒有同情、仰祈聯絡各縣決議免除、苛繁簡而不悖、各商行●之●三●困難●此請鴻裁
●本溪商會提議●爲統稅貨品賬簿免予另立、另立賬簿困難、遵行等情一案、爲前經函請爲統稅貨品商號另立賬簿困難、遵行等情一案、經復稱來函敬悉、此案業經函請稅署核辦、依得復再爲函達、等因查此案與統稅各商關係至重且繁、亟應努力進行、藉此群策群力、以期請求達到
●豁免目的、爲止應請公決●長甸河商會提案●爲稅署新頒十三種賬簿手續煩困
查邊地俱是中下級商戶、多無新學知識、關於簿記手續、如此煩困、碍難遵辦、請
●公會表決、以解除之●田莊台商會提案●爲糧業兼營仍請各立賬簿
各納各稅 營業稅劃一施行之後、其稅率雖感減輕之便、惟手續繁難、諸多棘手、情因營業稅條例未修正耳、最難者糧業之兼營採用最高稅例、不准分立賬簿、頗感困苦、擬採提徑辦法、總是力謀牌照何等商納、何等稅、實符滿洲國家法制、必須堅誠力請方可濟有
●遼源商會提案●爲雜貨兼營碾米仍請各立各賬
雜貨業而兼碾米業、雖名兼業、其實各立賬目、各立資本、各有專人主其事、以便稽核、而免混淆、故自營業開辦以來、即分領循環簿、各納各稅、毫不相混、今已行之有年、今稅捐不准分立賬簿、概按雜貨納捐、未免太苦

朝鮮產無烟炭 向內地輸出激增

京城電訊、朝鮮產之無煙炭向日本內地移出、從來向內地輸入之鴻基炭所壓、頗爲不振、最近因
一、匯兌關係輸入炭減少
一、需要豆炭者急增
一、一般需要穴明煉炭者增加
等之關係、朝鮮產之無煙炭向內地之移出、著爲增加、

鮮銀二十二結帳

發行額	一二九、七四〇、八四二、〇〇
正貨準備額	六九、八一〇、九三三、三〇〇
保證準備額	四九、九三一、九一〇、五〇〇

關於滿洲國之關稅（續）

財政部稅務司長 源田松三

（丙）稅關職員之充實 收後補充一百四十九名、其接收之際、歸屬滿洲國之後稅關事務日趨發展、從前職員、僅有一百廿五名、接人員不敷應用、特招聘熟悉關務之外國人員或用考試方法招取職員、以事補充、現在所有職員、惟據稅官制、已達七百十七名、在自稅長以下應有職員九百九十五名、較接收以前、不啻有霄壤之別矣、茲將各關一覽表附列如次

稅關定員及現有職員表（前、規定員額 後行現有員額）

	大連 安東 哈爾濱 營口 龍井村 圖們 承德
稅關長	一一一一一一一一一一一一一一
副關長	一一一 一一一 一 一 一
事務官	一〇 九 四 三 四 三 三 一 二 二 二 一 二 一
鑑査官	一八 七 五 四 四 二 三 二 二 一 二 二 二 一
監視官	三 三 四 二 一 二 一 二 二 一 一 二 二
官佐	二五 一九 七 六 七 六 〇〇 五 四 三 三 二 三 一 三 〇
監吏	六〇 一〇 六 〇 九 〇〇 五 五 五 四 三 五 四 八 二 八 八 一 六 二
技士	三 一 四 四 三 二 二 二 二 二
計	三八 二六 二八 一九 一五 六〇 一四 一五 二八 一〇 四三 七〇 四三 一六

（丁）密輸出入之取締 茲請畧述密輸出入之取締情形、當建國之初、匪賊猖獗、賴安東、瓦房店、山海關等處國境警察隊之活動、及友邦日本之援助、在接收海關前後、密輸出入之事、殆完全絕跡、從本年八日起、海邊警察隊、在海上開始活動

於是、在取締上、更增嚴密、安不定、出產減少、益以對華課稅方法改正後、對華出口較前減、故有此現象、至進口增加原因、乃因日金跌落、對於日貨購買力、頓形增加、而各種建設事業勃興亦爲原因之一、大同元年稅收狀況、與前年之對照表如左

（四）收入之現狀 滿洲國建國後、因變接收海關問題、影響出口方面、比較上年、略有減少、惟進口則頗有增加、查出口所以減少者、蓋因治

輸出入貿易及關稅

山海關					
	一一	一	一	一一	三〇
	一一	一	一	一一	三〇
	八八	二八	一〇 二八	三四 二〇	四七五
合計	八八	二八	三八 三一	一六 二二	四六五 二九〇

大同元年中稅收狀況與前年對照表（單位海關兩）

關名	大同元年（一九三二）	前年（一九三一）	增減（△）
大連	一五、三六九、七六八、七四〇兩	一二、五一五、五八八、七一四	二、八五四、〇二〇、〇二六
安東	三、六八二、一三三、三三三	三、六六七、四五七、一〇四	一五、一九〇、七一〇
營口	三、二七七、八二四、二二〇	三、九五九、三六三、九一〇	△五二二、七五九、六九〇
濱江	三、二〇三、七八二、六二〇	五、一六六、七九七、一三〇	△一、九六四、九四〇、五〇〇
龍井村	五九六、二七九、二三〇	五九七、六四九、三五〇	△一、三七〇、一二〇
琿春	二二、二三九、八四〇	二三六、一四四、六五	△一四、〇〇〇、五〇〇
合計	二六、一二〇、六四六九三	二六、〇八〇、四二六、〇一	一九、三一〇、九七三

（本表爲進出口稅、附加稅、轉口稅、噸稅之合計）

商情

特此提請鴻裁

本埠特產（二十五日前場）

		開盤	收盤
▲大豆	裝袋	四、〇七	四、一四
	十月	四、〇九	四、一四
	十一月	三、九九	四、〇六
	十二月	四、〇〇	四、〇五
	一月	三、九九	四、〇六
	二月	四、〇二	四、〇八
▲豆餅	現貨	一、二七〇	一、二八五
	十月	一、二七〇	一、二八〇
	十一月	一、二四〇	一、二五〇
	十二月	一、二四五	一、二七五
	一月	一、二六五	一、二六五
▲豆油	現貨	二、五〇	二、九〇
	十一月	二、四〇	二、四〇
	十二月	二、三〇	二、六〇
	一月	二、三〇	二、五〇
▲高粱	現貨	三、〇八	三、一〇
	十月	三、〇九	三、〇九
	十一月	三、一〇	三、一四
	十二月	三、一五	三、一五
	一月	三、一五	三、一九
	二月	三、〇九	三、二三

（二十五日後場）

		開盤	收盤
▲大豆	裝袋	四、一三	四、一四
	十月	四、一五	四、一五
	十一月	四、〇六	四、〇八
	十二月	四、〇七	四、〇八
	一月	四、〇六	四、〇八
	二月	四、〇九	四、一〇
▲豆油	現貨	一、二七〇	一、二七五
	十一月	一、二七〇	一、二七〇
	十二月	一、二六五	一、二六五
	一月	一、二六五	一、二六〇
▲豆餅	現貨	二、七五	二、七五
▲高粱	現貨	二、五〇	二、五〇
		二、三〇	一〇、六〇
		三、二一	三、二一
		三、一三	三、一三
		三、一六	三、一六
		三、一〇	三、二〇
		三、一三	三、一三

本埠錢鈔（二十五日前場）

▲大連鈔票		
現貨	一〇九、六〇	一〇九、一〇
高	一〇九、六〇	一〇八、八〇
成交額		八〇萬
遠期	一〇九、一〇	一〇九、一〇

（二十五日後場）

▲大連鈔票		
現貨	一〇九、〇〇	一〇八、八〇
高	一〇九、三〇	一〇八、八〇
成交額		三萬
遠期	一〇九、四	一〇九、〇五
高	一〇九、四	一〇九、四
成交額		
十時	一〇九、二〇	鈔對洋 一三七四〇 金對洋 一二五八〇
十一時	一〇九、一〇	一三七五〇 一二五五〇
十二時	一〇九、一五	一三七〇〇 一二五八〇
二時半	一〇九、一〇	一三七〇〇 一二五五〇
三時半		

電報滙兌（二十五日）

倫敦銀塊	一八便士十六分一
同期市	一八便士十六分三
紐約銀塊	三七仙二分一
孟買銀塊	五六留比八分一
英美滙兌	四弗七一仙
日美滙兌	二九弗三七
中美滙兌	三〇弗〇〇

▲印度棉花

現貨	一〇仙〇〇
十二月	九仙七〇
一月	九仙四一
三月	九仙五二
五月	九仙五九
七月	九仙七七
九月	九仙八〇

奔哥爾	一八八盧比
布羅其	一四四盧比
奧姆拉	一六三盧比

▲神戶滙兌

日美 賣	二八弗四分三
買	二八弗二分一
正午 賣	弗分
買	弗分

▲滙豐掛期（二十五日）

日滙	一〇三元七五〇〇
英滙	一仙令三便士五〇
美滙	二九弗八七五

▲上海標金

開行	七九五元〇角
最高	七九六元七角
最低	七八九元〇角
收盤	七九二元四角

▲上海外匯

		賣	買
東匯		一〇五元〇〇	一〇五元五〇〇
英匯	一先令	三便士一二五	三便士三一二五
美匯		三〇弗一二五	三〇弗一八七五

商品市場（二十五日前場）

▲大阪三品

限月	前場開盤	後場收盤
十月	二三三五〇	二三三一〇
十一月	二三七〇〇	二三六九〇

▲大阪棉花

現貨	二一三四〇	二一三二〇
十一月	二〇六〇〇	二〇七〇〇
十二月	二〇五八〇	二〇五八〇
一月	二〇四一〇	二〇五〇〇
二月	二〇六〇	二〇六〇
三月	二一一〇	二〇二一〇
四月	二〇三〇	二〇三一〇

▲大阪期米

現貨	五一	六〇
定期	五三	三〇
現貨	五一	四五
定期	五三	三五

▲東京期米

現 開盤	二三、四	九六
中	二三	六九
期	二三	七一
現 收盤	二三	九六
中	二三	六八
期	二三	七六

▲仁川期米

現 開盤	二四	三〇
中	二三	七〇
期	二三	八〇
現 收盤	二三	三三
中	二三	七〇
期	二三	七八

▲神戶豆餅

現 開盤	二二	一一
中	二二	九〇
期	二二	六七
現 收盤	二二	
十一月	三、四	
十二月	三、四	

▲大連股票

五品期	二七、四〇	二七、三〇
豆新期		
錢鈔期		
▲同短期		
五品期	二七、三〇	二七、〇〇
豆新期		
東新期	一〇一、〇〇	一〇〇、八〇

▲錢鈔期

高	一〇一、五〇	一〇〇、七〇

▲大阪三品

限月	前場開盤	後場收盤
十月	二三三四〇	二三三五〇
十一月	二二六九〇	二二六七〇
十二月	二一三一〇	二一三〇〇
一月	二〇七〇	二〇七〇
二月	二〇五八〇	二〇五八〇
三月	二〇三九〇	二〇三七〇
四月	二〇一六〇	二〇一六〇

▲大阪棉花

現貨 開盤	五一	六〇
定期	五一	六五
現貨 收盤	五三	五五
定期	五三	三〇

▲大阪期米

現 開盤	二三	九七
中	二三	六九
期	二三	七三
現 收盤	二三	九七
中	二三	七二
期	二三	七七

▲東京期米

現 開盤	二四	三四
中	二三	八〇
期	二三	八二
現 收盤	二四	三六
中	二三	八一
期	二三	八二

▲仁川期米

現 開盤	二二	八六
中	二二	一六
期	二二	一九
現 收盤	二二	
中	二二	一二
期	二二	

▲橫濱生絲

限月	前一節	後二節
十月	七三〇〇	七三〇〇〇
十一月	七二一〇〇	七一〇〇〇
十二月	七二一〇〇	七二〇〇〇
一月	七二一〇〇	七二〇〇〇

北地行市（二十五日前場）

▲奉票對金票 五、七五〇

▲奉天國幣 現貨	一〇四〇〇	一〇三八〇
定期	九六、六〇	九六、五〇
高	九六、六〇	九六、〇〇
▲開原國幣對金票	一〇四、五〇	一〇三、七〇
▲新京國幣對金票	一〇四、三〇	一〇三、九〇
▲哈爾濱國幣對金票	一〇四、一〇	一〇四、一〇
▲安東國幣對金票	一〇三、五五	一〇三、七五

▲安東平銀

匯兌 現貨	一、四四四	一、四四四
近期	七三五、〇〇兩	
高	一、四二六	
遠期	一、四二二	
高		

▲哈爾濱大豆

十一月	五九五	六〇五
十二月	五九〇〇	五九五
一月	五八六〇	五八六五

▲同小麥

十一月	一、〇九〇	一、〇九〇
十二月	一、〇九五	一、〇九五

▲公主嶺錢鈔現貨

▲奉天奉票對金票（二十五日後場）五七五

▲開原國幣對金票 現貨	一〇三〇〇	一〇三九〇
定期	九六、一〇	九六、二〇
高	九六、二〇	九六、一〇
	一〇四、〇〇	一〇三、八〇

▲印度麻袋

三月	七三四〇	七三二〇〇
二月	七三〇〇	七二一〇〇
綠扛袋	二二留比四分一	
監扛袋	二四留比八分七	
兌匯行	八一留比〇分〇	

▲新京國幣對金票 現貨 一〇三、八〇 一〇三、八〇
▲哈爾濱國幣對金票 現貨 一〇三、九〇 一〇三、七五

▲安東平銀

近期	一、四二七	
高		
遠期	一、四二四	
高		

▲哈爾濱大豆

十一月	五九五	六〇〇〇
十二月	五九五	五九〇〇
一月	五八六	五八七五

▲同小麥

十一月	一〇八七五	一〇九〇〇
十二月	一〇七五	一一〇〇〇

▲公主嶺錢鈔現貨

各地發送量

	大豆	高粱	雜糧	豆餅	豆粕
▲開原	五二車	二車			
▲公主嶺	六車	三車	六車		
▲四平街	四車		七車	九車	
▲新京	二二車	一一車	二一車		
▲大連	二六〇車	一五車	七車	一四車	

東北人物志

已經絕版、不再印行、所餘無多、如不急速購買、即永久不能得矣
◎定價大洋十五元（特價七扣）◎特價先惠不要郵費

華譯 國聯調查團報告書

代價先惠 不取郵費

忽又三版

附錄
◎◎日本意見書◎◎九國遠東條約
◎中日代表之演說◎非戰公約
◎國際聯盟會盟約
【每冊大洋六角 附錄在內】
▲僅購附錄每冊大洋五分郵費二分（但無國際聯盟會盟約）

大連市常盤町二十九番地 總發行所 滿洲報出版部

發售處

大連沙河口大正通 啓明書社（電話九四二七番）
同 西崗子大龍街 啓化書社（電話五〇三一番）
同 西崗子平和街 聚勝堂書局（電話三八四七番）
同 西崗街 新昌號（電話三五七九番）
同 勝利街 協源茂（電話五七五九番）
同 浪速町 廣合成（電話四六三二番）
同 連鎖街 協茂盛（電話三三一五番）
同 東鄉町 聚勝堂書局
瓦房店 右文閣（電話五五六號）
同 商店街 長發祥書局
公主嶺 日新書局
奉天市 春瑞祥書局
同 鼓樓北 福陞北號（電話三六四〇號）
同 鼓樓南 同大印書館（電話二七二七號）
同 章福記書局
同 關東印書館（電話二九四三號）

同 商埠地西市場 震泰報館（電話四二一七號）
同 軍署大街 文化廣播社（電話四三五四號）
安東 財神廟街 宏文書局
吉林 河南街 裕興書莊（電話七五八號）
同 河南街西頭 萬順德書莊（電話六六七號）
同 大馬路 成文厚書局
新京 北門外 德和義書局
同 同 同文書局
哈爾濱 道外 極東派報社
同 道外 震東報社
江省 泰安鎮南大街 德盛利
延吉 東大街 新文書社（電話十八號）
鐵嶺 西門裏 新華書局
遼陽 城內東大街 源興仁（電話二六七號）
同 二道街 義平書局
營口 永世街 亞洲派報社
（其他各地有名書局及各地滿洲報分社）

治耳病果眞有效

鄙人見梁君因病愈在報紙登載鍾鼎氏治耳萬靈油奇效非常亦以現洋一元向奉天小南門內鍾鼎氏寓處函購兩瓶依法治之不數日間耳內十餘年流膿血腫痛聾聽症果然全愈感該藥免災病莫大之功德不敢湮沒故亦登報謝之

哈爾濱仁和工廠經理劉趾仁謹謝

蓋平天一堂森記新張廣告

敬啓者敝號由七月間接兌舊天一堂改組爲天一堂森記藥局重修門面所有藥材俱採地道嚴加考究精益求精批發零售價値克已自製各種洋藥功效昭著馳名已久特聘庄河宋致中醫士隨時診脈不取方費前擇國曆九月廿一日即夏曆八月初二日正式開張特爲優待主顧起見丸散膏丹每逢夏曆初一十五兩日按售價八扣現款交易恐未週知謹此廣告如蒙惠顧不勝歡迎之至

大連市西通六十四番地 王仁 眼科 醫院

電話六七五二號
地址 在常盤橋西廣場電車道中間路北便是

穿洋服諸君注意!!

本號在連十有餘年、洋服材料花樣時新、新由上海請到技師、諸君欲穿英國呢絨、向來販賣英國呢絨、竟達一千餘種之多、洋服手工精上加精、請到敝號參觀選擇

大連市監部通 升昌祥 呢絨洋服店 電話二二一七五五番

大阪商船出帆

▲日東丸 ●開往天津 十一月一日
▲江龍丸 十一月八日
▲志摩丸 十一月十五日
▲志摩丸 ●開往橫濱（掛今治） 十月廿九日
▲日東丸 十一月五日
▲江龍丸 十一月十二日
▲烏斯利丸 ●開往門司神戶大阪 十月廿七日
▲貝加爾丸 十月廿九日
▲西亞得爾丸 十月三十日
▲亞米利加丸 十月卅一日
▲烏拉爾丸 十一月一日
▲哈爾濱丸 十一月三日
▲特克馬丸 十一月四日
▲香港丸 ●開往上海福州基隆高雄 十一月五日
▲盛京丸 十月廿七日
▲長沙丸 十一月八日
▲福建丸 十一月十六日
▲北海丸 ●開往耕育 十月廿七日

大阪商船株式會社大連支社 電話四一三七番
奉天出張所電話川九一四番
新京出張所電話二一二九番

大連汽船出帆

▲大連丸 ●開往青島上海 十月廿七日
▲青島丸 十月廿九日
▲奉天丸 十一月一日
▲長平丸 ●開往天津（塘沽止） 十月廿六日
▲天津丸 十月廿八日
▲天汐丸 ●開往天津（天津溯航） 十月廿九日
▲長平丸 十月三十日
▲龍平丸 ●開往龍口 十月廿六日
▲山東丸 ●開往長崎基隆高雄 十一月四日
▲山西丸 十月十四日
▲河北丸 ●開往新瀉伏木敦賀 十一月九日
▲遼河丸 ●開往芝罘滿津雄基 十月廿八日
▲龍鳳丸 ●營口大連阪神行 十一月二日

大連汽船株式會社
專屬貨客經理店 大阪商船株式會社 大連市敷島町永和公司 電話七八六八・七二七五
阪神航路 專屬貨物經理 澤山兄弟商會 電話五二六五、四六六一番
台灣航路荷客取扱店 大連敷島町 丸一商會
乘船切符發賣所大連伊勢町ジャパンツーリストビュロ大連案內所電話五五五四番

惠通行出帆

▲利通號 ●開往芝威仁 十月廿九日
▲福壽丸 ●開往芝罘 十月廿六日
▲照國丸 ●開往門字今尾 十月三十日
▲神福丸 ●開往安東 十月廿七日
惠通行 電話六一一八、三八五一

阿波共同汽船出帆

▲二六共同丸 ●開往芝罘威海衛青島 十月廿八日
▲十六共同丸 十一月一日
▲十六共同丸 ●開往芝罘威海衛仁川 十月廿六日
▲卅六共同丸 十一月一日
▲長山丸 ●開往天津（塘沽止） 十月廿九日
▲長山丸 ●開往仁川鎮南浦 十一月八日
▲十八共同丸 ●開往芝罘 十月廿七日
▲十六共同丸 ●開往青島（直行） 十月廿六日
阿波國共同汽船株式會社大連支店

政記輪船出帆

▲有利號 ●開往龍登 十月廿八日
▲永利號 ●開往芝罘 十月廿八日
▲茂利號 ●開往江陰 十月廿九日
▲廻安號 ●開往安東 十月廿六日
▲泰利號 ●開往上海青島 十月廿七日
▲新利號 ●開往芝罘青島 月 日
政記輪船股份有限公司 電話四一四一番

日清汽船出帆

▲唐山丸 ●開往上海青島香港廣東 十一月四日
▲華山丸 十一月七日
▲嵩山丸 十一月十五日
▲嵩山丸 十一月廿九日